EMPRESA PARAIBANA DE COMUNICAÇÃO

A UNIÃO

127 ANOS - PATRIMÔNIO DA PARAÍBA

Fundado em 2 de fevereiro de 1893
no governo de Álvaro Machado

Ano CXXVII Número 305 | R$ 2,50 | João Pessoa, Paraíba - TERÇA-FEIRA, 19 de janeiro de 2021 | auniao.pb.gov.br | @jornalauniao

Foto: Secom-PB

Foto: Getty Images

- Dos 223 municípios da Paraíba, 31 já ultrapassaram a marca mil casos de covid-19. Doença já matou 3.902 pessoas no estado. Página 4
- Dos 15 pacientes com covid-19 que vieram de Manaus (foto), dois tiveram piora no quadro de saúde e precisaram ir para UTI. Página 7
- Butantan admite atraso no cronograma de vacinação caso insumos para produção de imunizantes não cheguem até o fim do mês. Página 15

Governo garante vacina para todos os municípios da Paraíba

De acordo com João Azevêdo, Saúde está a postos para separar as 92.960 doses da CoronaVac em 223 lotes. Página 5

Economia

Fim do auxílio-emergencial preocupa setores econômicos

Na Paraíba, o benefício injetou R$ 6,6 bilhões desde abril do ano passado. Encerramento do programa deve causar queda no poder de compra e alta do endividamento. Página 17

Paraíba

Enem tem número recorde de abstenções no estado

De um total de 161.495 candidatos inscritos para o exame, quase 45% faltaram no primeiro dia de provas. Página 8

Colunas

"Talvez o maior desafio para as pessoas é planejar este consumo para que a aquisição destes bens e serviços que as satisfaçam, que as façam felizes, seja uma ação sustentável. Será mesmo?" Página 17

Flávio Uchoa

Foto: Roberto Guedes

Sinal verde para mais um arco em CG

João Azevêdo autoriza o início das obras do Arco Metropolitano Leste e anunciou série de obras de mobilidade urbana no interior. Página 3

Estreia de brilho

A Coluna de Abelardo passa a circular no Jornal A União a partir de hoje, segundo o jornalista, com o mesmo entusiasmo e compromisso que fizeram do espaço uma das colunas mais prestigiadas do estado. Página 20

A covid em números

	CASOS	MORTES
NA PARAÍBA	177.843	3.902
NO BRASIL	8.488.099	209.868
NO MUNDO	95.179.173	2.033.641

Fonte - PB: SES-PB/ BR: G1/ Mundo: Microsoft Bing Covid-19 Tracker

Assine o Jornal A União agora: (83) 3218.6518 | (83) 9 9117.7042 circulacao@epc.pb.gov.br

CONTATOS: uniaogovpb@gmail.com REDAÇÃO: (83) 3218-6539/3218-6509

Editorial

Contagem regressiva

É uma contagem regressiva. Um anseio geral, dos que têm bom senso e gostam da vida, que comece logo a vacinação contra a covid-19, libertando a população do jugo da pandemia. E o Governo da Paraíba não está medindo esforços para que este processo seja iniciado o mais rapidamente possível, tendo em vista as prioridades impostas pelo número reduzido de imunizantes.

A vacinação, felizmente, está bem próxima. Ontem, durante o programa "Conversa com o governador", transmitido em cadeia estadual pela Rádio Tabajara, João Azevêdo anunciou a distribuição das 92.960 doses da vacina contra a covid-19 para todos os municípios do estado. Segundo ele, tão logo a vacina chegue, os lotes serão separados e enviados aos municípios.

Atendendo ao cronograma determinado pelo Ministério da Saúde, 54.689 paraibanos serão contemplados, de início, divididos entre profissionais da área de saúde, indígenas aldeados, pessoas idosas institucionalizadas e pessoas com deficiência institucionalizadas. Progressivamente, outras categorias entrarão na fila, até que toda a população esteja imunizada contra a doença.

O mais importante é principiar o procedimento de imunização. Com a vacinação em andamento, a tendência é que aumente também progressivamente o bem-estar mental das pessoas, o otimismo, haja vista que a doença e os protocolos mais radicais de segurança sanitária, como o isolamento, têm afetado, em diferentes graus, a saúde das pessoas.

O governador manifestou alegria com a proximidade do início da campanha de vacinação. João Azevêdo e seus auxiliares da área de saúde, principalmente, trabalham incansavelmente para dotar a Paraíba da estrutura necessária para que a imunização aconteça sem atropelos. Isso desde o recebimento, o acondicionamento, a distribuição e a aplicação da vacina.

A população também tem um papel fundamental a cumprir nessa história complexa que é a pandemia de covid-19. E a atitude mais louvável é, evidentemente, se vacinar, para que o surto tenha fim e as pessoas voltem a se relacionar sem medo de ser contagiadas pelo novo coronavírus. A vacinação é o prenúncio dos dias melhores. É preciso acreditar e colaborar.

Artigo

Abelardo Jurema Filho
abelardojurema@hotmail.com | Colaborador

A vacina do Brasil

Vai fazer um ano que a saúde mundial entrou em colapso. Uma epidemia, que teve início numa distante cidade da China, transformou-se em pandemia, alastrou-se por todo o planeta causando morte e destruição. Somente no Brasil, são mais de 200 mil mortos contabilizados numa tragédia sem precedentes que trouxe o medo e a angústia à vida dos brasileiros. Que provocou drástica mudança de hábitos e de costumes e que obrigou a população a se reinventar para poder sobreviver à nova realidade que se impôs por conta de um vírus, perverso e letal.

Durante esse tempo, quando se esperava que o País se unisse contra esse adversário satânico, o que se viu foi um confronto entre os brasileiros, que se dividiram na aceitação da doença, estimulados, sobretudo, por quem tinha o dever de proteger a população e que decidiu contestar a ciência e minimizar os seus efeitos. Quanto mais necessitávamos nos fortalecer para o combate, de um líder que nos inspirasse, que nos orientasse para as estratégias de resistência, nos deparamos com um megalômano, egocêntrico, ganancioso, que mostrou-se totalmente incapaz para a grande missão de liderar a sua gente no momento mais difícil da nossa história.

> "Os homens encontraram um remédio capaz de nos redimir, proteger contra essa doença que nos aflige e constrange; que nos desmoraliza; que conseguiu mostrar o quão frágil é o ser humano."

Depois de tantas perdas, de tantas lágrimas, de tantas dores; de isolamentos e quarentenas que nos afastaram uns dos outros; de assistir cenas dramáticas nos hospitais lotados e pacientes desenganados, eis que surge uma vacina capaz de imunizar a todos, de nos blindar diante do tiroteio ameaçador; de trazer de volta a alegria e nos reconciliar com nossa vida laboral e afetiva; de poder beijar quem amamos e abraçar os nossos amigos; de restaurar a nossa confiança e fortalecer o espírito.

Deveríamos, todos, estar comemorando. Soltando fogos. Dançando na rua e festejando essa fabulosa conquista. Enfim, os homens encontraram um remédio capaz de nos redimir, proteger contra essa doença que nos aflige e constrange; que nos desmoraliza; que conseguiu mostrar o quão frágil é o ser humano.

Ontem, finalmente, assistimos à vacinação da primeira cidadã brasileira. Uma mulher negra, enfermeira, que arriscou a vida nesses últimos dez meses trabalhando para salvar a vida dos seus semelhantes. Estava comovida ao se ver como protagonista de uma episódio marcante na história do seu país:

- Quero apenas que sigam o meu exemplo. Vacinar não é uma decisão individual, é um ato coletivo que adotamos em respeito aos nossos semelhantes, ensinou.

É preciso que o ensinamento dessa heroína, que colocou a sua vida em risco no campo de batalha, seja devidamente compreendido entre aqueles que não se rendem ao fatos e continuam negando a pandemia; que se recusam a receber a vacina por razões estéreis que não tem amparo na ciência; por extremismos ideológicos e paixões políticas, desmedidas, desenfreadas e inconsequentes.

Para esses ortodoxos, será necessário desenvolver uma vacina específica para um outro tipo de vírus que aflige o Brasil e que contém muitas substância nocivas à saúde: a intolerância, o radicalismo, a agressividade, a insensatez, a virulência e a obtusidade de quem não gosta de ser contrariado, que não sabe conviver com as diferenças, que não aceita argumentações e não respeita a democracia.

CoronaVac, Astrazeneca, Sputinick, Moderna, Pfizer. Não importa de onde venham. Desde que aprovadas pelos órgãos de saúde, vamos à vacina que é o único caminho que temos para ter de volta a vida que perdemos.

Artigo

Gaudêncio Torquato
Jornalista e professor titular da USP

Os horizontes turvos da democracia

O tema começa a frequentar os foros mais avançados da democracia: a influência da tecnologia e da inteligência artificial na esfera da política. O pressuposto central é o de que a personalidade de uma pessoa pode ser decifrada por processos de reconhecimento facial, que tem como base os estudos feitos por um controverso professor da Universidade Stanford, o polonês Michal Kosinski. A polêmica ganha intensidade desde a campanha americana de 2016, a da eleição de Donald Trump, que teria usado algoritmos extraídos de feições para identificar a orientação política de eleitores. E, a partir daí, influenciá-los com intensas cargas de conteúdos.

À sombra dessa hipótese, como pano de fundo, desenham-se imensos painéis que tratam da crise da democracia, do conflito recorrente entre o escopo do liberalismo e o ideário democrático (podem conviver ou tendem a se afastar?), os sistemas partidários e seus caminhos pelo centro, pela esquerda ou pela direita, o nacional-populismo, com seu movimento de vaivém.

> "A impressão é a de que o planeta caminha celeremente na trilha do Grande Irmão, o Big Brother, com seus olhos vigiando todos e tudo"

Bobbio, em seu clássico O Futuro da Democracia, faz um alerta: "*o pensamento liberal continua a renascer, inclusive sob formas capazes de chocar pelo seu caráter regressivo, e de muitos pontos de vista ostensivamente reacionário, porque está fundado sobre uma concepção filosófica da qual, agrade ou não, nasceu o mundo moderno: a concepção individualista da sociedade e da história. Concepção com a qual a esquerda jamais fez seriamente um acerto de contas*". O filósofo italiano preocupava-se com o desmantelamento do estado assistencial.

Não por acaso, o nacional-populismo tem expandido seus laços, fazendo emergir no palco da política figuras estrambóticas, impregnadas dos ideais de defesa de suas Pátrias contra "invasões alienígenas", nesse caso os imigrantes, acusados de sugar riquezas nacionais, de aumentar a desigualdade e contribuir para avolumar os índices de insegurança pública. Com este discurso, tocam fundo no coração de uma "supremacia branca", esta que se mostra capaz de ameaçar a estabilidade dos países democráticos.

Essa é a moldura sobre a qual se projetam as ferramentas da tecnologia e da inteligência artificial. Ou seja, pelo andar da carruagem, a impressão é a de que o planeta caminha celeremente na trilha do Grande Irmão, o Big Brother, com seus olhos vigiando todos e tudo. Essa caminhada terá muito fôlego, não sendo coisa passageira.

Não se chegou, ainda, ao ponto de equilíbrio, pois os espaços do arco ideológico se imbricam e se confundem, a ponto de não se saber mais como caracterizar os sistemas políticos.

Sobre esse espectro trabalha a engenharia da inteligência artificial, cujos impactos sobre a política são imprevisíveis. Imagine Fulano da Silva, andando no meio da multidão, apressado para não perder o compromisso, sendo capturado por milhares de micro-câmeras, que pinçam seu estado d'alma, preparando-o para se transformar em um "mutante político"? Esse retrato se parece com o quadro pintado por George Orwell no romance Big Brother, de 1984. Entra novamente na mesa de debates o criminalista italiano Cesare Lombroso, defensor da ideia de que criminosos podem ser identificados por suas características físicas. A tese lombrosiana, rechaçada por muitos, agora recebe o impulso da tecnologia. Que tempos estranhos.

O tema volta a esquentar os ânimos nesse momento em que a maior democracia ocidental, os EUA, padece do assalto ao Capitólio, em Washington, evento que abala a confiança da sociedade sobre a capacidade do país suportar a ascensão de políticos batizados nas águas da imponderabilidade.

O fato é que, a cada dia, os horizontes democráticos são cobertos por nuvens escuras.

Domingos Sávio
savio_fel@hotmail.com

Humor

SECRETARIA DE ESTADO DA COMUNICAÇÃO INSTITUCIONAL
EMPRESA PARAIBANA DE COMUNICAÇÃO S.A.

Naná Garcez de Castro Dória
DIRETORA PRESIDENTE

William Costa
DIRETOR DE MÍDIA IMPRESSA

Albiege Léa Fernandes
DIRETORA DE RÁDIO E TV

A UNIÃO
Uma publicação da EPC
BR-101 Km 3 - CEP 58.082-010 Distrito Industrial - João Pessoa/PB

André Cananéa
GERENTE EXECUTIVO DE MÍDIA IMPRESSA

Renata Ferreira
GERENTE OPERACIONAL DE REPORTAGEM

PABX: (083) 3218-6500 / ASSINATURA-CIRCULAÇÃO: 3218-6518 /
Comercial: 3218-6544 / 3218-6526 / REDAÇÃO: 3218-6539 / 3218-6509
E-mail: circulacao@epc.pb.gov.br (Assinaturas)

ASSINATURAS: Anual ..... R$350,00 / Semestral ..... R$175,00 / Número Atrasado ..... R$3,00

CONTATO: redacao@epc.pb.gov.br

Fica proibida a reprodução, total ou parcial, de matérias, figuras e fotos autorais deste jornal, sem prévia e expressa autorização da direção e do autor. Exceto para impressão de cópias, com o fiel e real conteúdo, para uso e arquivo pessoal.

OUVIDORIA: 99143-6762

João Azevêdo autoriza obras do Arco Metropolitano Leste de CG

Serão investidos R$ 17,6 milhões no projeto, que terá extensão de 6,4 quilômetros e irá beneficiar 650 mil paraibanos

Foto: Francisco França/Secom-PB

João Azevêdo fez o anúncio durante o programa "Conversa com o governador" transmitido pela Rádio Tabajara

O governador João Azevêdo autorizou, ontem, durante o programa semanal 'Conversa com o governador', transmitido em cadeia estadual pela Rádio Tabajara, o início das obras do Arco Metropolitano Leste de Campina Grande, que irá interligar diretamente as rodovias BR-230, BR-104 e PB-095, numa extensão de 6,4 Km. O investimento de R$ 17,6 milhões, oriundos do tesouro do estado, irá contemplar diretamente 650 mil paraibanos.

"Essa obra vai facilitar a vida de quem vai para a região do Brejo e precisa compartilhar o trânsito urbano de Campina Grande. Nós vamos fazer com que caminhões e carretas que passam por dentro da cidade para realizar esse trajeto possam utilizar essa alça e passar, já chegando em Lagoa Seca. Esse é o reconhecimento da necessidade de se implantar obras que tragam mobilidade urbana com um novo padrão", comentou.

Dentre os objetivos da obra estão o ordenamento do tráfego na zona central da cidade e melhoria da mobilidade urbana; a redução do tempo de deslocamento das pessoas e dos índices de acidentes de trânsito; e a promoção do desenvolvimento e elevação da qualidade de vida da população.

Serão executados serviços de terraplenagem em cortes e aterros, desmonte de rocha, implantação do sistema de drenagem para escoamento de águas pluviais, construção de um viaduto sobre a BR-104, pavimentação em concreto asfáltico, sinalização horizontal e vertical, colocação de defensas metálicas, recuperação de áreas degradadas e paisagismo.

Mais obras pela PB

O governador João Azevêdo anunciou também, ontem, durante o programa 'Conversa com o governador', a autorização de novas obras de mobilidade urbana nos municípios de Serra Branca, Barra de São Miguel e Santa Luzia.

Em Serra Branca, será realizada a travessia urbana, com a pavimentação e sinalização da Avenida Deputado Álvaro Gaudêncio de Queiroz; Largo da Matriz de N. S. da Conceição; e das ruas Coronel Manoel Gaudêncio, Joaquim de Andrade Gaião, Antônio Bezerra de Souza e Leidson da Silva. A obra abrange uma extensão de 2,3 km e representa um investimento de R$ 1,5 milhão.

A gestão estadual também irá implantar e pavimentar a PB-160, no trecho de Barra de São Miguel até a divisa com Pernambuco. O serviço compreende uma extensão de 5,3 km e receberá um montante de R$ 5 milhões para a sua execução.

Ele ainda assegurou a autorização do projeto de travessia urbana para o município de Santa Luzia. "Nós vamos atender ao pleito da cidade ainda neste primeiro semestre, dando um novo visual ao município, pois vamos fazer as obras da entrada de Santa Luzia até o Centro, passando pela igreja e chegando novamente até a BR-230", acrescentou.

Exportações na PB

Programa de qualificação será executado pela FapesqPB

A Fundação de Apoio à Pesquisa da Paraíba (FapesqPB), foi selecionada como entidade parceira da Agência Brasileira de Promoção de Exportações e Investimentos, a Apex-Brasil para executar o Programa de Qualificação para Exportação (Peiex). Esse programa vai apoiar o empreendedorismo na Paraíba como um todo, na qualificação de empresas para iniciar o processo de exportação de forma planejada e segura.

Para tanto, o Peiex na Paraíba contará com o aporte de R$ 700 mil da Apex-Brasil e a contrapartida de R$ 300 mil do Governo da Paraíba. O Presidente da FapesqPB, Roberto Germano Costa, informou que o Núcleo do Peiex em João Pessoa irá operar no Parque Tecnológico Horizontes de Inovação. "Portanto, já temos o primeiro instrumento para alavancar empresas exportadoras a ser implantado nesse ambiente de Inovação", anunciou Roberto Germano.

"A Fapesq, sendo uma fundação ligada à Secretaria Estadual da Educação e da Ciência e Tecnologia, integra o ecossistema de inovação do novo Parque tecnológico em implementação na Paraíba. O Núcleo sediado no Parque abrirá oportunidades para novas empresas estarem capacitadas a acessar mercados no exterior, inclusive na área de Tecnologia da Informação e Comunicação, que está no foco de atuação do Parque", complementou o presidente da Fapesq em entrevista.

Campina Grande também terá um polo do Programa. O programa possibilitará a qualificação de 100 empresas para exportação, sendo 50 pelo Núcleo de João Pessoa e 50 pelo núcleo de Campina Grande. O setor da Cachaça ganha destaque no programa da Apex-Brasil. O Núcleo paraibano terá atendimento especializado para engenhos e produtores da bebida de toda a região Nordeste, no direcionamento ao comércio exterior.

Os estudos realizados pela Apex-Brasil apontaram uma concentração de empreendimentos desse setor no Nordeste. De acordo com o Anuário da Cachaça 2020, (Ministério da Agricultura, Pecuária e Abastecimento) a região Nordeste possui 129 estabelecimentos produtores de cachaça registrados e 487 marcas. O município de Areia, na Paraíba, está entre as 10 localidades do país com maior densidade cachaceira. E é na Paraíba onde se situa o maior produtor de Cachaça de Alambique do Brasil, com uma capacidade de produção anual de 6 milhões de litros.

Além desse, "outros segmentos que ainda não exportam poderão se beneficiar da qualificação oferecida pelo Peiex e, a curto prazo, integrar o esforço exportador paraibano", conforme informações da Apex-Brasil: "Em 2019, o valor exportado pela Paraíba posicionou o estado na 25ª colocação entre as unidades da federação brasileira. Uma das explicações é que a pauta exportadora do estado não é concentrada em commodities, pelo contrário, 73% do que a Paraíba vendeu a outros países em 2019 adveio de indústrias de calçados, fios têxteis, sucos de frutas ou verduras e de frutas não processadas."

UN Informe

Ricco Farias
papiroeletronico@hotmail.com

PROJETO POLÊMICO: ALPB VOTARÁ PROPOSTA QUE ESTABELECE OBRIGATORIEDADE DE VACINA

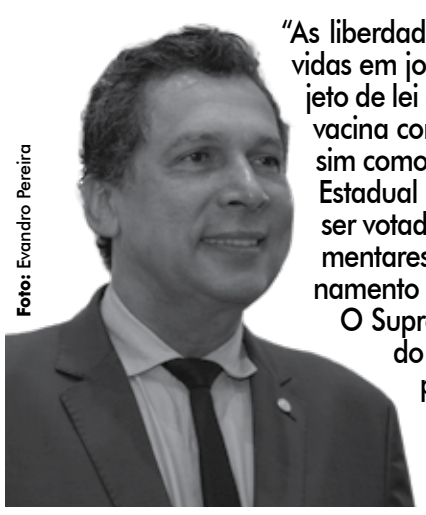

Foto: Evandro Pereira

"As liberdades individuais não podem sobrepor-se aos interesses coletivos, especialmente quando há vidas em jogo". Do líder do governo na ALPB, deputado Ricardo Barbosa (PSB), em referência ao projeto de lei de sua autoria que estabelece sanções a quem se negar, sem justificativa plausível, tomar a vacina contra a covid-19. Entre aquelas está a proibição para inscrever-se em concurso públicos, assim como ser empossado em cargos na Administração Pública estadual e renovar matrícula na Rede Estadual de Ensino. A matéria, que ainda passará pelas comissões permanentes da ALPB antes de ser votada em plenário, deverá gerar muita polêmica, sobretudo pelo alinhamento de alguns parlamentares – leia-se os deputados Cabo Gilberto e Moacir Rodrigues, ambos do PSL – com o posicionamento do presidente Jair Bolsonaro (sem partido), que defende a não obrigatoriedade da vacina.

O Supremo Tribunal Federal (STF) já consolidou o entendimento – em julgamento, em dezembro do ano passado – segundo o qual a obrigatoriedade da vacinação poderá ser determinada pelos governos federal, estadual ou municipal, enquanto que as penalidades a quem não cumprir a determinação deverão ser definidas em lei. Ou seja, a obrigatoriedade da vacina é constitucional, o que não significa dizer que alguém será forçado a tomar o imunizante. O fato é que tomar a vacina é uma decisão que representa mais que uma preocupação consigo mesmo: é um postura de responsabilidade perante os outros.

CONTRA O IMPEACHMENT

O deputado Efraim Filho (Democratas) foi provocado a falar se concorda com a abertura de processo de impeachment do presidente Jair Bolsonaro, como defende algumas lideranças da oposição. Para o parlamentar, esse tipo de debate, na atual conjuntura, é contraproducente, porque geraria "muita instabilidade" no país.

NO SEGUNDO SEMESTRE

As obras da nova sede da Câmara Municipal de João Pessoa deverão ser iniciadas no segundo semestre deste ano, informa o presidente do Legislativo municipal, Dinho (Avante). De acordo com ele, o terreno já foi comprado, mas falta ainda fechar o convênio com a Caixa Econômica para deflagrar o processo de construção.

OUTRAS SANÇÕES

No projeto de lei do deputado Ricardo Barbosa, consta também outras sanções a quem se negar a tomar a vacina contra a covid-19, entre as quais a proibição de frequentar restaurantes e bares. Também prevê a proibição de receber os vencimentos para servidores estaduais ou de fundações, empresas e sociedades mantidas pelo governo estadual.

"SOBERANAMENTE EGOÍSTA"

No julgamento do STF sobre a vacinação obrigatória, a ministra Carmem Lúcia argumentou: "[A Constituição] não garante liberdade a uma pessoa para ela ser soberanamente egoísta". Já Rosa Weber destacou que "quando legitimamente justificada por necessidade de saúde pública, a obrigatoriedade da vacinação sobrepõe-se à objeção do indivíduo".

VACINAS SÃO SEGURAS

Secretário de Saúde da Paraíba, Geraldo Medeiros ressalta que apenas a imunização em massa da população, durante todo este ano, poderá conter o avanço da covid-19: "Somente assim teremos a diminuição no número de novos casos e de mortes". O secretário afirmou que tanto a CoronaVac quanto a vacina da Astrazeneca Oxford/ Fio Cruz "são seguras".

GOVERNADOR SOBRE VACINA: "É A ESPERANÇA VENCENDO O MEDO"

O governador João Azevêdo (Cidadania) alertou a população para desconsiderar as notícias falsas que põem em dúvida a segurança das vacinas contra a covid-19. "Não vá na conversa de quem espalha fake news. Acredite na ciência", disse no Programa 'Fala, Governador', na Rádio Tabajara, ressaltando que é a "esperança vencendo o medo".

Paraíba tem 31 cidades com mais de mil casos de covid-19

Ontem, a SES confirmou mais 225 casos e 14 mortes no estado em decorrência do agravamento do novo coronavírus

Ana Flávia Nóbrega
anaflavia@epc.com.br

Com novos 225 casos confirmados e 14 falecimentos em decorrência do agravamento do novo coronavírus, a Paraíba atingiu 177.843 contaminados pela doença, sendo 133.463 considerados recuperados e 3.902 vítimas fatais da covid-19. Ao todo, 31 das 223 cidades paraibanas concentram mais de mil casos. Cerca de 22,76% dos casos totais estão abertos, ou seja, estão em recuperação.

De acordo com a Secretaria de Estado da Saúde (SES), 17 (7,55%) dos 225 novos casos são casos de pacientes hospitalizados e 208 (92,45%) são de pacientes considerados leves que se recuperam em casa. O Centro Estadual de Regulação Hospitalar notificou novos 16 pacientes internados entre o domingo e a segunda-feira.

A ocupação total de leitos de UTI (adulto, pediátrico e obstétrico) em todo o estado é de 56%, nas enfermarias o montante é de 47%. Na Região Metropolitana de João Pessoa, a taxa de ocupação chega a 55% nos leitos de UTI adulto e 54% nas enfermarias. Campina Grande tem uma ocupação de 65% e 37%, respectivamente, em leitos de UTI e enfermarias. No Sertão são 72% dos leitos de UTI para adultos e 41%.

Até o momento, 566.167 testes para diagnóstico da covid-19 já foram realizados detectando casos em todas as cidades e mortes em 196, um total equivalente a 87,89%.

Entre os falecimentos, 11 ocorreram entre o domingo e a segunda-feira. As vítimas foram sete homens e sete mulheres com faixa etária entre 32 e 90 anos, dois não possuíam comorbidades e os demais apresentavam cardiopatia e diabetes como fatores de risco associadas ao novo coronavírus. As mortes são datadas de 15 a 18 de janeiro, uma aconteceu em hospital privado e as demais em hospitais públicos. As vítimas residiam em Campina Grande (3), João Pessoa, Caldas Brandão, Esperança, Guarabira, Massaranduba, Pedro Régis, Picuí, Remígio, Santa Rita, São Sebastião de Lagoa de Roça e Soledade, com um falecimento cada.

Cinco municípios concentram a maioria entre os novos casos, com 71,11%. São eles: João Pessoa com 77 novos casos; Campina Grande com 58 novos casos; Barra de Santa Rosa teve novas 11 contaminações; Santa Luzia registrou 8; e Picuí confirmou 6.

A lista de maior concentração de casos, considerando o montante acumulado acima de mil, chegou a 31 municípios, com a inclusão de Solânea. São eles: João Pessoa (45.154), Campina Grande (16.372), Patos (7.556), Guarabira (5.373), Cabedelo (4.327), Santa Rita (4.311), Sousa (4.113), São Bento (4.038), Cajazeiras (3.692), Mamanguape (2.986), Bayeux (2.711), Ingá (1.838), Queimadas (1.839), Alagoa Grande (1.775), Pombal (1.776), Monteiro (1.763), Itabaiana (1.560), Rio Tinto (1.523), Sapé (1.482), Pedras de Fogo (1.433), Catolé do Rocha (1.412), Sumé (1.362), Mari (1.306), Esperança (1.325), Itaporanga (1.245), Belém (1.192), Caaporã (1.162), Itapororoca (1.151), Alagoinha (1.124), Conde (1.094), Solânea (1.056) e Brejo do Cruz (1.021).

Mercado financeiro

Foto: Agência Brasil

O dólar comercial encerrou ontem vendido a R$ 5,304, com alta de 0,01%

Dólar tem dia de volatilidade com feriado nos EUA, mas fecha estável

Wellton Máximo
Agência Brasil

Em um feriado nos Estados Unidos (EUA), o dólar teve um dia de volatilidade, mas fechou próximo da estabilidade. A bolsa de valores recuperou-se da queda de sexta-feira (15) e voltou a superar os 121 mil pontos.

O dólar comercial encerrou ontem (18) vendido a R$ 5,304, com alta de 0,01%. A cotação chegou a R$ 5,31 por volta das 11h, mas recuou e atingiu R$ 5,23 na mínima do dia, por volta das 13h. A divisa, no entanto, não sustentou a queda e voltou a superar a barreira de R$ 5,30 perto do fim das negociações.

Além da expectativa com a reunião do Comitê de Política Monetária (Copom) nesta semana, o mercado foi influenciado pela aprovação do uso emergencial das vacinas CoronaVac e AstraZeneca contra a covid-19 no Brasil. O início da vacinação contribui para a retomada gradual das atividades econômicas e tem o potencial de atrair capital estrangeiro para o país, diminuindo as pressões sobre o câmbio.

No mercado de ações, o dia foi marcado pela recuperação gradual. O índice Ibovespa, da B3, fechou a segunda-feira aos 121.242 pontos, com alta de 0,74%. O indicador chegou a subir 1,85% na máxima do dia, por volta das 12h30, mas desacelerou a alta durante a tarde.

> Além da expectativa com a reunião do Copom, nesta semana, o mercado foi influenciado pela aprovação das vacinas CoronaVac e AstraZeneca no Brasil

Brasil: mais de 210 mil mortes

Jonas Valente
Agência Brasil

O Brasil passou das 210 mil mortes ocasionadas pela pandemia do novo coronavírus. Nas últimas 24 horas, as autoridades de saúde registraram 452 óbitos pela covid-19. Com isso, o total de mortes chegou a 210.299. Há 2.766 óbitos em investigação por equipes de saúde.

A atualização da situação de casos e mortes causados pela pandemia foi divulgada pelo Ministério da Saúde na noite de ontem.

A contabilização de pessoas infectadas desde o início da pandemia alcançou 8.511.770. Entre anteontem e ontem, foram acrescidos às estatísticas 23.671 novos diagnósticos positivos.

Ainda há 849.424 pessoas com casos ativos em acompanhamento por profissionais de saúde e 7.452.047 pessoas já se recuperaram da doença.

Em geral, os registros de casos e mortes são menores aos domingos e segundas-feiras em razão da dificuldade de alimentação dos dados pelas secretarias de saúde aos fins de semana. Já às terças-feiras, os totais tendem a ser maiores pelo acúmulo das informações de fim de semana que são enviadas ao Ministério da Saúde.

Estados

Na lista de estados com mais mortes o topo é ocupado por São Paulo (49.987), Rio de Janeiro (27.805), Minas Gerais (13.483), Ceará (10.223) e Pernambuco (10.031). As unidades da Federação com menos óbitos são Roraima (811), Acre (837), Amapá (1.005), Tocantins (1.316) e Rondônia (2.031).

São Paulo também lidera no número de casos, com 1.628.272 casos registrados desde o início da pandemia, seguido de Minas Gerais (646.091) e Santa Catarina (543.389). Os estados com menor número de casos são Acre (44.775), Roraima (71.065) e Amapá (73.626).

Dnit retoma serviços de manutenção na BR-230

José Alves
zavieira2@gmail.com

Os serviços de manutenção da BR-230, no trecho entre João Pessoa e Cabedelo serão retomados hoje, e seguirão até quinta-feira dia 21, pelo Departamento Nacional de Infraestrutura de Transportes (DNIT). As equipes atuarão no km 15 (próximo da passarela da Concessionária Ford Cavalcanti Primo), sentido João Pessoa - Cabedelo com fresagem e recomposição asfáltica do pavimento.

Dezembro

Os serviços de manutenção da BR-230 foram iniciados no dia 15 de dezembro do ano passado e são realizados em faixas opostas separadamente para evitar congestionamentos. O Dnit informou também que sempre que acontece algum imprevisto, os serviços são interrompidos e reagendados em seguida.

O objetivo dos serviços é oferecer melhor condição de direção segura aos usuários da BR-230, dando inclusive melhor visibilidade à qualidade da informação dirigida aos condutores de veículos. O trabalho, faz parte do cronograma do órgão federal.

> Os serviços de manutenção da BR-230 foram iniciados no dia 15 de dezembro do ano passado

Jogadora Marta publica mensagem enigmática

Agência Estado

A atacante Marta, craque da seleção brasileira, publicou, no Instagram, ontem, uma mensagem enigmática após o futebol feminino do país ser alvo de crítica de Jair Bolsonaro A eleita seis vezes melhor jogadora do mundo pela Fifa se pronunciou depois de Bolsonaro ter atacado uma questão na prova do Exame Nacional do Ensino Médio (Enem) sobre igualdade de gênero. O exercício comparava a remuneração de Marta com a de Neymar.

Na rede social, a jogadora publicou uma foto treinando e colocou a legenda: "Uns serão lembrados como os melhores da história, já outros...". A reação de Marta veio horas depois de Bolsonaro ter comentado em uma conversa com apoiadores sobre uma questão do Enem, aplicado no último domingo. O presidente criticou o conteúdo de um enunciado, por considerá-lo inadequado e "ridículo", segundo suas palavras.

"Não tem que ter comparação. Futebol feminino ainda não é uma realidade no Brasil. O que o Neymar ganha por ano todos os times de futebol juntos não faturam no Brasil por ano. Como é que vai pagar para Marta o mesmo salário?", questionou Bolsonaro. "Isso se chama iniciativa privada, ela que faz o salário, ela que mostra para onde o mercado deve ir. Então, faz questões absurdas sempre pregando igualdade, mas por baixo", criticou.

"O banco de questões do Enem não é do meu governo, é de governos anteriores. Têm questões ali ridículas ainda, ridículas, tratando de assuntos...", justificou Bolsonaro, que está na presidência da República desde janeiro de 2019.

Pacientes no HU

Dos 15 pacientes que chegaram do Amazonas e estão internados no HULW, dois tiveram o quadro clínico agravado e estão na UTI. Página 7

Foto: Divulgação/HULW

Governo assegura que vacinas chegarão a municípios da PB

Secretaria de Saúde já estruturou a logística para que o imunizante contra a covid-19 seja distribuído em todo o estado

O governador João Azevêdo assegurou, nessa segunda-feira (18), durante o programa semanal 'Conversa com o governador', transmitido em cadeia estadual pela Rádio Tabajara, a distribuição das 92.960 doses da vacina contra a covid-19 para todos os municípios paraibanos. O gestor destacou que a Secretaria de Estado da Saúde (SES) já está com toda a estrutura pronta para iniciar a separação dos lotes tão logo os imunizantes cheguem ao estado.

As primeiras irão contemplar 54.689 paraibanos, que representam 34% dos trabalhadores de saúde (42.925), indígenas aldeados (10.432), pessoas idosas institucionalizadas (1.212) e pessoas com deficiência institucionalizadas (120). O quantitativo é destinado para a primeira e segunda doses, atendendo o cronograma estabelecido pelo Ministério da Saúde. O registro das doses aplicadas será nominal e individualizado, por meio do número do Cartão Nacional de Saúde ou número do CPF do usuário.

"Nós estamos aguardando o horário de chegada da vacina para que possamos, de imediato, fazer a separação dos 223 lotes que serão destinados a cada município nas quantidades estabelecidas pelo Ministério da Saúde. Vamos utilizar toda estrutura que montamos, a exemplo de 11 veículos refrigerados e as aeronaves do Governo do Estado e, em parceria com a Secretaria de Segurança, faremos o traslado e armazenamento dos imunizantes. Eu estou muito feliz com esse início da campanha de vacinação para proteger nossa população", comentou o governador João Azevêdo.

O chefe do Executivo estadual também reforçou a importância da adesão dos paraibanos à campanha de imunização.

"A vacinação deve ser feita por todos para que a gente possa vencer essa doença. 2021 será o ano da esperança pela aprovação do uso emergencial das vacinas CoronaVac e da Universidade de Oxford. Essa é uma vitória da ciência, da esperança vencendo o medo porque é a vacinação que vai fazer com que a economia e a vida das pessoas voltem ao normal. Por isso, é fundamental que todas as pessoas, principalmente, as que integram a ala prioritária, busquem, no tempo devido, se vacinar. Eu espero que amanhã a gente já esteja em condição de começar em toda a Paraíba essa vacinação nos dando a certeza de dias melhores", pontuou.

Foto: Francisco França

De acordo com o governo, o quantitativo enviado vai garantir que o grupo prioritário receba as duas doses necessárias do imunizante Coronavac

JP e CG seguirão plano federal

Ana Flávia Nóbrega
anaflavia@epc.com.br

Os lotes da CoronaVac, fabricados pelo Instituto Butantan em parceria com o laboratório chinês Sinovac, deveriam ter chegado ao estado da Paraíba na tarde desta segunda-feira. Por erro de logística, o Ministério da Saúde alterou o horário de voos com os imunizantes para os estados no começo da tarde de ontem, comprometendo o planejamento de distribuição para os municípios. Com a alteração, a previsão para o início da vacinação na terça-feira ainda é incerta.

Em João Pessoa, a prefeitura aguarda a distribuição para iniciar a vacinação dos profissionais de saúde da linha de frente. De acordo com Fernando Virgolino, coordenador do setor de imunização da Secretaria Municipal de Saúde, a operacionalização do processo de imunização depende diretamente do montante destinado pelo Ministério da Saúde aos estados e, consequentemente, para os municípios.

"Com aproximadamente 93 mil doses, vai dar para que a gente inicie a vacinação em profissionais da saúde que atuam na linha de frente. Se fosse um quantitativo maior, a operacionalização estaria mantida com ginásios, vacinação de idosos em casa com agendamento prévio e drive thru. O início vai depender do horário que essas dosagens vão chegar", declarou Fernando Virgolino.

Com planejamento específico de vacinação apresentado desde o dia 15 de dezembro, a vacinação em Campina Grande também deverá seguir as orientações do Ministério da Saúde. Segundo informações da assessoria de imprensa da Secretaria Municipal de Saúde, o plano de imunização priorizará os profissionais de saúde e será realizado nas unidades hospitalares.

Para seguir o Plano Estadual de Operacionalização da Vacinação contra a covid-19 em todo o estado, a Paraíba precisa receber mais lotes da vacina. No entanto, segundo informações da assessoria do Ministério da Saúde, o envio de uma segunda remessa dos imunizantes ainda não possui data marcada e nem previsão.

Vacinação

Primeira fase será dividida em quatro grupos

Iracema Almeida
iracemalubarino@gmail.com

As 92.960 mil doses de CoronaVac, vacina produzida pelo Instituto Butantan com a farmacêutica chinesa Sinovac, que estavam previstas para chegar à Paraíba na tarde dessa segunda-feira (18), no aeroporto Internacional Castro Pinto em aeronave comercial contratada pelo Ministério da Saúde, e segundo a Secretaria Estadual de Saúde (SES) ainda não aportaram no estado.

Inicialmente serão vacinados os quatro grupos prioritários, 42.925 trabalhadores da área da saúde, 10.432 indígenas, 1.212 idosos que residem em casas de permanência e 120 pessoas portadoras de deficiência que moram em instituições.

De acordo com o secretário estadual de Saúde, o médico Geraldo Medeiros, essas primeiras vacinas só atendem um pouco mais de 30% dos 111.453 profissionais da Saúde da Paraíba, que foram inseridos no Plano Estadual de Vacinação contra a covid-19. "Recebemos esse primeiro lote e a quantidade que chegou é inferior ao número das profissionais de saúde que se enquadram no grupo da 1ª fase de vacinação. Com isso, 34% dos trabalhadores dos 11.453 serão imunizados, exigindo que nós tenhamos um foco em vacinar os que estão na linha de frente do enfretamento da covid-19, ou seja, que estão trabalhando nas UTIs e enfermarias de covid, pois estão mais expostos ao vírus e serão vacinados com preferência", afirmou.

O transporte das vacinas até os 223 municípios paraibanos será feito pela aeronave estatal e 11 veículos refrigerados do governo estadual, mas não serão disponibilizadas nos postos de vacinação.

Sobre a vacinação para os demais idosos da Paraíba, Geraldo destacou que esse grupo será vacinado em outra etapa de vacinação. "Posteriormente é que nós teremos uma segunda fase com a vacinação dos idosos acima de 75 nos de idade. Estava previsto anteriormente pelo plano de vacinação da Secretaria Estadual de Saúde que esse público também seria vacinado na primeira fase, mas com a diminuição no número de doses que foram enviadas pelo Ministério da Saúde, ficou determinado que essa imunização ocorrerá em breve".

O secretário reafirmou a importância de manter os protocolos de segurança contra a covid-19. "A população tem que se conscientizar que temos que manter o uso da máscara e a higiene pessoal, com o uso do álcool em gel e a lavagem das mãos, além de manter o distanciamento social, pois a vacina só será oferecida à população durante os próximos meses. Consequentemente nós não podemos relaxar neste momento", alerta o médico.

Foto: Roberto Guedes

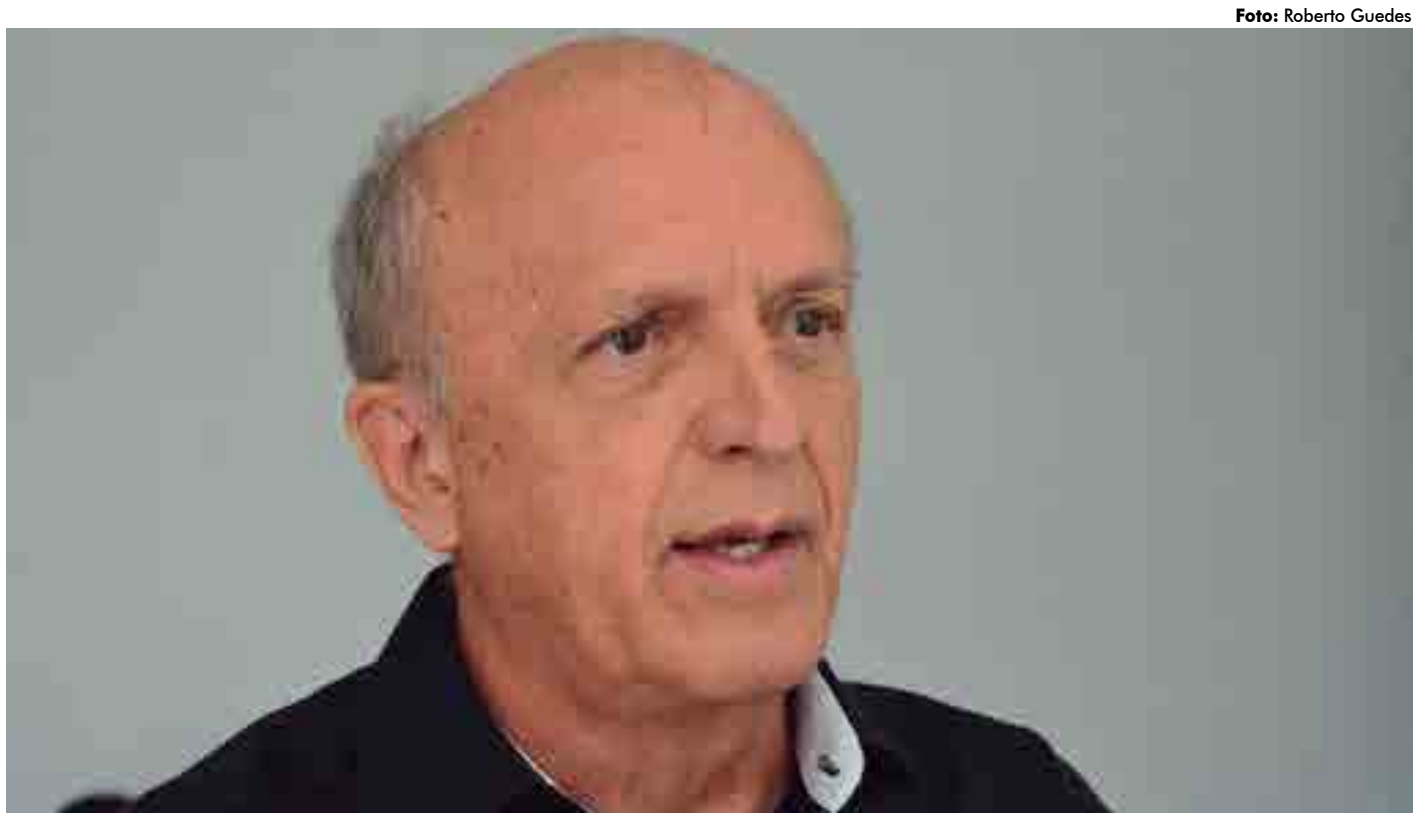

O secretário da Saúde Geraldo Medeiros explicou que é preciso manter todos os protocolos de segurança para se proteger do novo coronavírus

QUEM PODERÁ SE VACINAR NESTA PRIMEIRA ETAPA:

- Profissionais de saúde que atuam na linha de frente
- Indígenas aldeados
- Idosos que residem em lares de permanência
- Portadores de deficiência física em instituições

Documentos

- O registro das doses aplicadas será nominal e individual, por meio do número do Cartão Nacional de Saúde ou número do CPF do usuário.

Doses

- Após a 1ª dose, a segunda deverá ser aplicada 28 dias depois.

Operações do fim de semana detêm 110 suspeitos no Estado

Polícia Militar apreendeu 26 quilos de drogas e atuou também na dispersão de eventos que promoviam aglomeração

Com cinco operações em andamento para reforçar a segurança em vários pontos do estado, a Polícia Militar concluiu o trabalho do fim de semana com 110 suspeitos detidos e a apreensão de 22 armas e 26 kg de drogas, na Paraíba. A PM atuou também na dispersão de eventos que estavam promovendo aglomerações e na fiscalização do período de defeso do caranguejo-uçá.

A droga apreendida está avaliada em R$ 7 mil. A ação foi realizada pela 2ª Companhia Especializada em Policiamento com Motocicletas após denúncia sobre um suspeito de tráfico em uma casa, no bairro Estação Velha. Durante as diligências, a PM encontrou o suspeito e chegou até as drogas.

As ações nas operações Cidade Segura e Nômade continuaram com a ocupação de locais estratégicos, em várias cidades. O tráfico de drogas liderou com 13 envolvidos conduzidos às delegacias. As armas foram apreendidas em 14 municípios, conforme balanço divulgado pela Coordenadoria de Estatística e Avaliação (EM/7) da Polícia Militar.

Para combater as aglomerações e evitar os riscos de propagação da covid-19, a PM encerrou pelo menos quatro eventos, nas cidades de Alagoa Nova, Campina Grande, João Pessoa e Pitimbu, com a atuação da operação Previna-se. No bairro das Malvinas, em Campina Grande, foram encontrados menores de idade. No local, os policiais além de evitarem a aglomeração, encontraram drogas a exemplo de crack, loló e muita bebida. Tanto a proprietária do imóvel como também o organizador da festa foram conduzidos à delegacia.

A outra festa com aglomeração foi encerrada em um sítio na cidade de Alagoa Nova. Segundo os policiais que participaram da ação, cerca de 100 pessoas estavam no local. Durante a dispersão, a PM encontrou 20 pequenos frascos e uma garrafa com substância semelhante à lolo, além de porção de maconha

Na operação para proteger o período de reprodução do caranguejo-uçá, que se encerra nessa terça (19), houve o resgate de 160 animais da espécie que foram capturados na cidade de Bayeux. Os animais foram soltos imediatamente à natureza. Não houve prisões.

Droga apreendida no bairro Estação Velha, em Campina Grande, pela 2ª Companhia Especializada em Policiamento com Motocicletas, está avaliada em R$ 7 mil; em João Pessoa, o bairro de Mandacaru recebeu maior atenção

ENEM

A quinta operação realizada no fim de semana com a atuação da Polícia Militar, que também continua em andamento, foi a Operação ENEM, que garantiu a tranquilidade na aplicação do primeiro dia de prova. A corporação fez a escolta dos cadernos e folhas de respostas, bem como o policiamento externo de todos os locais de prova.

Delegado morre ao colidir moto contra carro na BR-230

Um violento acidente ocorrido na manhã de domingo (17) envolvendo uma moto e um carro matou o delegado da Polícia Civil da Paraíba, Eriberto Paulino da Costa Filho. Ele pilotava uma moto enquanto que o carro era dirigido por um homem identificado por Porciano Ferreira de Morais, que está internado em estado clínico grave no Hospital de Emergência e Trauma de Campina Grande.

Consta de informações da Polícia Rodoviária Federal, o acidente ocorreu no km 239, da BR-230, em Juazeirinho, envolvendo a moto Honda/CB 500F e um Corsa Wind. O condutor do veículo Corsa, segundo testemunhas, teria feito uma manobra de retorno proibida, não visualizou a motocicleta, que seguia no sentido oposto e colidiu na lateral do veículo. O condutor da motocicleta, delegado Heriberto Paulino, morreu no local. O corpo dele e a moto ficaram parcialmente dentro do carro.

O corpo do delegado Eriberto Paulino foi levado para o Núcleo de Medicina Legal de Campina Grande e, na manhã dessa segunda-feira (18) foi levado para ser sepultado no cemitério da cidade de Pocinhos.

Eriberto Paulino tinha 67 anos e estava de férias, mais era responsável pelas delegacias dos municípios de Boqueirão, Cabaceiras e São Domingos do Cariri. A Delegacia Geral da Polícia Civil emitiu nota lamentando a morte do delegado e se solidarizando com os familiares.

A polícia deve aguardar a liberação do motorista Porciano Ferreira de Morais por parte do hospital para ouvir o condutor do veículo Corsa para ter conhecimento das causas do acidente.

Existe a informação de que Porciano havia ingerido bebida alcoólica. Porciano viajava sozinho e a polícia está realizando levantamento de onde ele vinha e para onde se dirigia no momento do acidente.

No Sertão

Na rodovia que liga os municípios de São José da Lagoa Tapada e Sousa houve um acidente que deixou quatro pessoas com ferimentos leves.

Segundo informações colhidas pela polícia, as vítimas do acidente foram um homem e três mulheres que retornavam de uma festa na cidade de Coremas. Em determinado momento a condutora perdeu o controle do veículo que capotou caindo às margens da rodovia no sítio Lamarão, zona rural de Sousa. O Samu ainda esteve no local.

A moto e o corpo do delegado ficaram presos nas ferragens do veículo Corsa

Trauma recebe 51 vítimas de acidentes de motocicletas

O Hospital de Emergência e Trauma "Senador Humberto Lucena", em João Pessoa, atendeu 51 vítimas de acidente de motos. Esses casos foram superados por quedas, que registrou 57 atendimentos.

O hospital durante o fim de semana atendeu 263 atendimentos, desse total, 100 foram considerados casos graves ou gravíssimos. Nesse período, a unidade de saúde realizou 42 procedimentos cirúrgicos de alta e média complexidade. O balanço tem como base as entradas realizadas a partir da zero hora do sábado (16) até as 23h59 desse domingo (17).

Outros casos de emergência registrados na unidade de saúde foram corpo estranho (24), atropelamento (10), queimadura (10), agressão física (seis), acidente de automóvel (seis), acidente de bicicleta (três), arma branca (três) e arma de fogo (três).

O bairro de Mangabeira lidera os atendimentos com 19 entradas, seguido por Gramame (nove), Alto do Mateus (seis), Valentina (seis) e Cristo (seis). Já em relação aos municípios, Santa Rita lidera com (23), Bayeux (11), Cabedelo (10), Lucena (quatro) e Mamanguape (três).

Perfil

O Hospital Estadual de Emergência e Trauma Senador Humberto Lucena atende casos de urgência e emergência.

Foragida do Ceará é presa em João Pessoa

Uma mulher de 33 anos, foragida da Justiça do Estado do Ceará foi presa na tarde de sábado (16) pela Polícia Civil da Paraíba, no momento em que realizava visitas íntimas a um presidiário de João Pessoa. A jovem usava documentos falsos e foi presa em flagrante por equipes da Delegacia de Defraudações e Falsificações de João Pessoa. Ela foi condenada por prática de tráfico de drogas.

Segundo a delegada Andréa Melo, a mulher estava sendo investigada pela Polícia Civil da Paraíba desde outubro do ano passado. "A equipe da DDF descobriu que a foragida usou documentos falsos para se casar com um presidiário de João Pessoa", declarou.

"Na época, foram feitas diligências, mas a equipe não localizou o cartório onde ocorreu o casamento com documento falso. Apesar disso, continuamos as investigações", completou. Após novas diligências, a polícia descobriu que a foragida faria visita íntima ao marido no Presídio Silvio Porto. A mulher foi presa quando deixava o presídio. Ela foi autuada pela delegada Josenise Andrade. "A presa vai responder processo por uso de documentos falsos, falsidade ideológica e ainda cumprirá o mandado de prisão decretados pela Justiça do Ceará", afirmou.

Drone é usado pelo tráfico em Cajazeiras

Traficantes tentaram jogar, mais uma vez, droga para o interior do Presídio Padrão de Cajazeiras. Na madrugada dessa segunda-feira (18), policiais penais e militares conseguiram interceptar um drone que acredita, iria transportar drogas e outros materiais ilícitos para o interior da unidade prisional.

De acordo com informações do diretor da unidade prisional, Tales Cajazeiras, o pessoal que estava de plantão percebeu um objeto sobrevoando a área do presídio. Na ocasião foi efetuado um disparo de espingarda calibre 12 que derrubou o drone. Diligências foram realizadas pela área, no entanto, ninguém foi localizado, nem tão pouco algum material.

O drone foi apreendido pelos policiais penais e militares e será submetido a exame através da Polícia Civil.

A tentativa para jogar droga e outros materiais para o interior de unidades prisionais já aconteceu, tanto em João Pessoa, como em Campina Grande e outros estados. Segundo informações da Secretaria de Administração Penitenciária estão sendo realizados reforços para evitar essa prática criminosa.

Dois pacientes vindos de Manaus pioram e são levados para a UTI

Quinze pessoas infectadas pela covid-19 foram trazidas para João Pessoa e estão internadas no HULW, na capital

Sara Gomes
saragomes@epc.pb.gov.br

O Hospital Universitário Lauro Wanderley (HULW-UFPB) informou, ontem, o estado clínico dos pacientes com covid-19 que foram transferidos de Manaus, capital do estado do Amazonas, para João Pessoa na noite de domingo. Dos 15 pacientes internados no HULW, dois tiveram o quadro clínico agravado e foram para a Unidade de Terapia Intensiva (UTI). Os outros 13 pacientes continuam estáveis na enfermaria.

A Paraíba foi o quarto estado do país, além do Distrito Federal, a receber pacientes para o tratamento de covid-19. Os 15 pacientes de Manaus, capital do estado do Amazonas, transferidos para o Hospital Universitário Lauro Wanderley (HULW), em João Pessoa, desembarcaram no Aeroporto Castro Pinto, às 23h deste domingo (17) e foram transportados em ambulâncias disponibilizadas pela Secretaria de Estado da Saúde. A ação humanitária faz parte de uma parceria entre a Empresa Brasileira de Serviços Hospitalares (Ebserh/MEC), estatal que administra 40 hospitais universitários federais, e o Ministério da Saúde,

Segundo informações da Ebserh, disponibilizadas pela estatal que administra o HULW, a média de idade gira em torno de 50 anos e todos apresentam condição clínica estável. Eles foram trazidos no avião da Força Aérea Brasileira (FAB).

"A Secretaria de Estado da Saúde se prontificou a organizar toda a logística de transporte dos 15 pacientes do aeroporto Castro Pinto para o HULW, através da mobilização de 15 ambulâncias, sendo dez unidades de suporte avançado e cinco unidades com suporte básico, com o apoio de médicos, enfermeiros, fisioterapeutas que permitiram a esses 15 amazonenses, a segurança e manuseio terapêutico durante o transporte desses pacientes. Apenas dois pacientes apresentaram desconforto durante o voo, mas não houve necessidade de métodos invasivos", declarou o secretário de Saúde, Geraldo Medeiros, sobre a chegada dos pacientes à Paraíba.

Os 15 pacientes, dos quais 12 são homens e três mulheres, foram submetidos à coleta swab, para RT-PCR, e também a exames de sangue, a fim de identificar o estado geral de saúde. Segundo a SES, as amostras se encontram no Laboratório Central de Saúde Pública da Paraíba (Lacen-PB) para fazer o sequenciamento. O intuito é saber se os pacientes são portadores de uma variante do coronavírus

O superintendente do HULW, Marcelo Tissiani, ressaltou a importância dessa ação humanitária que visa acolher os pacientes de Manaus nesse momento tão caótico. "O hospital está de braços abertos para atender os irmãos amazonenses. Gostaria de agradecer também o esforço e dedicação de todos os colaboradores que se dedicaram com afinco para o êxito dessa operação, prestando uma assistência de qualidade aos pacientes", afirmou.

Foto: Divulgação/assessoria HULW

Pacientes foram transportados para João Pessoa na noite do domingo em um avião da Força Aérea Brasileira

Estrutura

A equipe do HULW realizou três simulações de admissão desses pacientes, uma no sábado à noite, e mais duas no domingo, com a finalidade de treinar a equipe para a recepção dos amazonenses. Pelo menos 60 profissionais da área assistencial foram recrutados para atuar na linha de frente. O acompanhamento dos pacientes será realizado por uma equipe multidisciplinar formada por médicos, enfermeiros, técnicos de enfermagem, fisioterapeuta, além de apoio psicológico.

O espaço contava com quatro leitos de enfermaria. Para recebê-los, ocorreu uma ampliação e a unidade passou a comportar 19 leitos para pacientes com coronavírus. O hospital também dispõe de sete leitos de Unidade de Terapia Intensiva (UTI) para o tratamento da covid-19.

CG recebe hoje 18 amazonenses

Ana Flávia Nóbrega
anaflavia@epc.com.br

Além dos 15 pacientes que já estão hospitalizados no Hospital Universitário Lauro Wanderley (HULW), em João Pessoa, a Paraíba receberá mais pacientes de Manaus, no Amazonas. A assessora da Secretaria de Saúde de Campina Grande informou que recebeu do Ministério da Saúde o comunicado que 18 pacientes serão transferidos hoje para a cidade.

A prefeitura municipal cedeu 10 leitos do Complexo Hospitalar Municipal Pedro I. Ao todo, a Rainha da Borborema contará com 20 leitos de enfermaria para receber pacientes manauaras, todos equipados com pontos de oxigênio. Além dos dez leitos no Complexo Hospitalar Municipal Pedro I, a prefeitura contratou outros dez no Hospital Universitário Alcides Carneiro, gerido pela Universidade Federal de Campina Grande (UFCG).

Os leitos passaram por vistoria do prefeito da cidade, Bruno Cunha Lima, a primeira-dama, Juliana Brito Cunha Lima, Filipe Reul, secretário municipal de saúde, e o diretor do Complexo Hospitalar, o médico Tito Lívio.

Folia cancelada

PMJP vai apoiar grupos carnavalescos

Laura Luna
lauraluna@epc.pb.gov.br

O prefeito de João Pessoa, Cícero Lucena (PP), anunciou na manhã de ontem a suspensão das festividades referentes ao Carnaval 2020. A medida preventiva, tomada em meio à pandemia do novo coronavírus, visa evitar aglomerações e o consequente aumento no número de casos da doença. Na oportunidade, o prefeito disse ainda que será desenvolvido um conjunto de ações focadas nos pequenos grupos que atuam no carnaval da capital e garantiu o início do planejamento do que chamou de 'grande carnaval' para 2022.

A coletiva de imprensa, realizada no Paço Municipal, teve a participação da Fundação Cultural de João Pessoa (Funjope), Secretaria de Saúde e Secretaria de Turismo de João Pessoa, além de representantes do Folia de Rua, Liga das Escolas de Samba e Ala Ursas.

"Há a necessidade de termos que suspender essa atividade que é tão importante para a vida de tantas pessoas, para a preservação da cultura, para o desenvolvimento turístico de nossa cidade. Mas temos que ter a compreensão de que esse não é o momento", colocou o gestor. Cícero Lucena disse ainda que 2021 será um ano de preparação e diálogo entre prefeitura e entes culturais que trabalharão ações preparatórias visando o carnaval do próximo ano.

"Vamos estabelecer um calendário para prepararmos o próximo carnaval, quando esta etapa da pandemia deve estar vencida devido à vacina. Isso será preparado já a partir de agora",

Marcus Alves, presidente da Funjope, falou no "silêncio provisório" que marcará uma das maiores festas de rua da capital. A importância da saúde foi destacada pelo gestor.

"Estamos reafirmando o valor da vida. Não faz sentido diante de tudo que estamos vivendo no mundo, realizar um carnaval. Conversamos com o segmento e chegamos ao consenso de que é impossível fazer esta festa". Ações pontuais como oficinas e seminários, voltados para o setor, marcarão as festividades deste ano.

Para o presidente do Folia de Rua, Sérgio Nóbrega, a decisão tomada pela prefeitura de João Pessoa não poderia ter sido diferente. " Não foi fácil, mas é preciso ter esse respeito ao próximo. Em nome do Folia de Rua a gente agradece ao prefeito pelo apoio e entendimento, e que juntos em 2021 a gente consiga muitas parcerias para o Folia de Rua do próximo ano". Dal Zapata, representante das Ala-Ursas, destacou o lado social da folia, que será reforçado em tempos de pandemia.

"Será um carnaval sem festa e mais voltado para o social. Então vamos trabalhar os indivíduos em forma de oficinas, em grupos reduzidos, para que a gente faça um trabalho de conscientização, confiscação de adereços, entre outras atividades".

> Prefeito Cícero Lucena comunicou oficialmente o cancelamento do carnaval 2021 e o início da preparação da festa do próximo ano.

Foto: Roberto Guedes

O prefeito Cícero Lucena fez o anúncio oficial do cancelamento das festividades carnavalescas ao lado de auxiliares ontem pela manhã

Senar inscreve até dia 27 para dois cursos

Os interessados em participar da seleção para os cursos técnicos em Agronegócio e Fruticultura do Serviço Nacional de Aprendizagem Rural (Senar) têm até o dia 27 de janeiro para se inscrever pelo site etec.senar.org.br. Ambos são gratuitos e a distância. Na Paraíba, para o curso técnico em Agronegócio, são oferecidas 90 vagas, em 3 polos de apoio presencial do Senar.

A carga horária total é de 1.230 horas distribuídas em dois anos. Desse total, 20% da são aulas teóricas, atividades práticas e avaliações. Disponibilizado pela primeira vez na modalidade a distância, o curso técnico em Fruticultura oferece 30 vagas no estado distribuídas em polo de ensino de João Pessoa. A carga horária é de 1.350 horas, divididas em dois anos e meio.

Mais informações podem ser obtidas pelo telefone 0800 642 0999 com atendimento de segunda a sábado, das 8h às 20h (horário de Brasília).

Através do QR Code tenha acesso ao edital, visualize a lista de polos e efetive a inscrição

Na pandemia, Enem 2020 tem abstenção de 45% na Paraíba

De acordo com dados do Inep, 72.457 candidatos não compareceram aos locais de prova no primeiro dia do exame

José Alves
zavieira2@gmail.com

Foto: Agência Brasil

Candidatos retornam, no próximo domingo, para a segunda prova do Enem

Um total de 161.495 candidatos paraibanos estavam inscritos para o Exame Nacional do Ensino Médio (Enem-2020). Desse total, 72.457 ou 44,9% faltaram no primeiro dia de provas, realizado domingo passado. Um recorde de abstenções. Baseado no número de faltosos, somente 89.038 candidatos estarão aptos às provas do próximo domingo (24). O estado dispõe de 6.282 salas de provas em 55 municípios.

Segundo informações do Instituto Nacional de Estudos e Pesquisas Educacionais Anísio Teixeira (Inep), pouco mais de 10 mil candidatos havia solicitado a reaplicação das provas por apresentarem sintomas da covid-19 ou outras doenças infectocontagiosas.

Porém, o órgão, pelo menos até o meio-dia de ontem, só havia aceitado a reaplicação de provas para 8.180 candidatos mediante apresentação de laudo médico. Por causa da pandemia, os participantes que apresentassem sintomas da covid-19 ou de outras doenças infectocontagiosas não poderiam comparecer ao exame.

Quem perdeu o primeiro dia de provas pode participar do segundo dia, por experiência, mas sabendo que já está eliminado.

Em todo o Brasil, dos 5.523.029 inscritos para a versão impressa, 2.842.332 faltaram às provas, o que representa 51,5% de abstenção. Ou seja, o maior número de faltosos dede que o exame foi criado no Brasil.

As provas do domingo passado foram as seguintes: Linguagens, Ciências Humanas e Redação com o tema 'O estigma associado às doenças mentais na sociedade brasileira'.

O Enem 2020 segue no próximo domingo, momento em que serão aplicadas as provas de Matemática e Ciências da Natureza.

No primeiro dia de provas os portões foram abertos às 11h30 e fechados às 13h. As provas foram iniciadas às 13h30 e encerradas às 19h.

No segundo dia de prova do Enem no próximo domingo (24), os portões serão abertos às 11h30. As provas terão início às 13h30 e serão encerradas às 18h30.

Próximas provas

Os candidatos devem voltar, no próximo domingo (24), para fazer a segunda etapa do Exame Nacional.

As provas a serem aplicadas serão as de Ciências da Natureza e Matemática.

Projeto prepara pessoas privadas de liberdade

Para ajudar os estudantes privados de liberdade na preparação para o Exame Nacional de Ensino Médio (Enem), a Secretaria de Estado da Educação e da Ciência e Tecnologia (SEECT), em parceria com a Secretaria de Administração Penitenciária (Seap), vai realizar um aulão para lançamento do projeto 'Se Liga no Enem PPL - Educando para Liberdade'. A ação acontece hoje (19), a partir das 15h, no Presídio Padrão de Santa Rita.

O projeto é uma experiência inicial no campo da Educação em Presídios desenvolvida em 53 unidades prisionais no estado da Paraíba, que visa oferecer às pessoas privadas de liberdade (PPL) um material didático de estudos preparatório para o Enem. No total, 764 estudantes privados de liberdade – entre homens e mulheres – se inscreveram no Enem 2020.

O secretário de Estado da Educação, Cláudio Furtado, destacou a importância da iniciativa. "O Governo da Paraíba tem encontrado várias formas de universalizar o ensino e as ferramentas para todas as comunidades. O lançamento do Se Liga No Enem PPL vai preparar a comunidade carcerária para o Exame, dando a eles oportunidade de acesso às universidades públicas, e assim ajudando no processo de ressocialização", falou.

Já o secretário de Estado da Administração Penitenciária, Sérgio Fonseca de Souza, considera que são de suma importância os benefícios que terão essas mais de 760 pessoas que almejam cursar uma faculdade. "O governador João Azevêdo tem dado total apoio visando beneficiar o maior número possível de apenados com alfabetização, ensino fundamental, ensino médio, culminando com o Enem PPL".

Eliane Aquino conta que a iniciativa para a elaboração do projeto surgiu a partir de pedido de aulas para o Enem dos próprios estudantes PPL. "A população carcerária quer a oportunidade de recomeçar a vida através dos estudos, e nós da SEECT, junto com a Seap, apoiamos esse interesse", disse.

As provas para pessoas privadas de liberdade e jovens sob medida socioeducativa serão realizadas nos dias 23 e 24 de fevereiro de 2021, nas próprias unidades prisionais ou socioeducativas. O conteúdo tem o mesmo nível de dificuldade do exame tradicional e conta com 180 questões objetivas divididas em Linguagens e Códigos, Ciências Humanas, Ciências da Natureza e Matemática, além da Redação.

'A Medida do Sal'

Cantor e compositor paraibano Vítor Serrano se prepara para gravar seu primeiro disco, com nove canções no formato voz e violão. Página 12

Foto: Divulgação

No documentário que começará a ser produzido no próximo mês, serão abordados aspectos que envolvem toda a trajetória do grupo, desde antes da sua formação atual

Foto: Ana Moraes/Divulgação

Os Fulano lança campanha para celebrar seus 10 anos

Aprovado pela Lei Aldir Blanc, projeto comemorativo da banda paraibana terá documentário, singles, clipes e um álbum

Cairé Andrade
caireandrade@epc.pb.gov.br

As comemorações para Os Fulano em 2021 não faltam: completando dez anos de grupo, eles mantêm a essência da cultura nordestina através do forró e da poesia em uma identidade que conversa com o atual. Para concretizar a data, foi lançada uma campanha no site Catarse para um financiamento coletivo onde qualquer pessoa pode participar. A partir de valores que variam entre R$ 15 e R$ 3 mil, sendo este último um show completo, é possível contribuir com a história do quarteto.

Formado por Lucas Dan (sanfona), Thiago Melo (zabumba), Betinho Lucena (triângulo) e Jader Finamore (cavaquinho), o grupo ganhará um documentário, que será a base para os seguintes lançamentos: cinco singles, videoclipes e um álbum. O filme, já aprovado pela Lei Aldir Blanc através da Funjope, o filme deve ter as gravações iniciadas no próximo mês. Já os outros projetos devem acontecer aos poucos, no decorrer do ano. Ao final, há ainda o plano de sair em turnê pelo Brasil, mas devido à pandemia, esta fase pode ser adiada para 2022.

De acordo com Betinho Lucena, a intenção do grupo é atingir pelo menos uma parte da meta financeira no Catarse para custear a gravação e o lançamento dos singles e videoclipes. "Na verdade, o projeto todo se interrelaciona", justifica Lucena. No documentário deverão ser abordados aspectos que envolvem toda a trajetória do grupo, desde antes da formação atual. "Entre as falas entrarão algumas das músicas que serão lançadas durante o ano. É nesse aspecto que acontece a relação do documentário com os singles e disco".

O formato que traz aos dois projetos algo unificado vem como atrativo a mais para o público que acompanha Os Fulano. "Pensamos que seria ainda mais interessante entregar o material com algo a mais além do documentário, e por isso pensamos que seria bacana entregar algumas músicas que também contassem todo esse processo. Algumas, inclusive, com participações muito especiais", adianta Betinho, ainda sem especificar quais serão. "Será uma liga para entregar o melhor ao público, como tudo que a gente já faz".

Por enquanto não há datas para vacina e para a retomada de atividades culturais presenciais, como shows, por isso o grupo estuda as possibilidades de lançamento de forma on-line.

Betinho menciona ainda que podem ser realizadas algumas lives. "Mas ainda esperamos que a turnê possa acontecer neste ano".

A banda Os Fulano teve um início despretensioso a partir dos irmãos Lucas Dan, Thiago Melo e Lavínia Melo, sob influência do avô, Francisco Gomes de Melo, um grande admirador do gênero. "A gente começou brincando, em 2007, tocava as mesmas cinco músicas todos os dias até que começamos a ser chamados para tocar em festinhas do bairro, aniversários de criança... recebemos muito lanche de cachê", relembra o músico Thiago Melo. Em 2011, já cursando graduação na UFPB, Lavínia deixou o grupo para se dedicar à profissão e os dois irmãos conheceram Betinho Lucena. "Esta foi a primeira formação no modo profissional, para sair fazendo shows pela região, por João Pessoa, Recife e Natal", enumera.

Em 2014, o trio paraibano virou quarteto com a inserção do cavaquinho a partir do músico Raphael Cardoso, "que era do samba, mas sempre gostou do forró", como destacado por Thiago Melo. Com a saída de Raphael, entrou Jader Finamore assumindo o posto. "Foi quando começamos a gravar os primeiros discos e clipes do grupo. Passamos a realizar algumas turnês pelo lado do Sudeste", aponta o zabumbeiro.

Nos dez anos de Os Fulano, Betinho Lucena analisa um sentimento constante: "A preocupação de nos posicionar como aprendizes mesmo, sempre em busca de conhecimento", analisa. "Somos uma banda de forró que também bebe de outras fontes, outros gêneros. Hoje fazemos uma misturada com tudo o que se coloca". Há também a inserção de gêneros populares como coco de roda, maracatu e ciranda e a utilização de instrumentação eletrônica.

No vasto caminho da década de atividades, Os Fulano têm como destaque parcerias como Jessier Quirino, Pinto do Acordeon, Os 3 do Nordeste, Antônio Barros e Cecéu, Trio Nordestino, Silvério Pessoa, Flávio José, Elba Ramalho, Santanna, Cabruêra e outros. Já foram realizadas três turnês nacionais com shows nos principais espaços do gênero, a exemplo do Festival Nacional de Forró de Itaúnas (ES), Festival Rootstock Brasil (MG), Canto da Ema (SP) e Remelexo (SP).

Com um pé no atual e outro no tradicional, o grupo Os Fulano segue buscando um aprendizado e também trazendo aos colegas um ensinamento. "É uma troca permanente. Atualmente tem muita gente jovem fazendo forró aqui no Nordeste, mas o diferencial é a forma como cada grupo se organiza para entregar o próprio material ao público", conta Betinho Lucena.

Forró nos dias de hoje

A Paraíba herda uma tradição de grandes forrozeiros que influenciam diretamente as gerações mais novas, embora as releituras e a inserção de novidades resultem em nuances de uma nova identidade.

Para Betinho Lucena, o forró é um elemento da cultura popular que já está enraizado nos paraibanos, sejam amantes do gênero ou não. "Faz parte da vivência do ser humano que nasceu aqui. Mesmo que o público curta rock ou seja de outra tribo, ele também frequenta shows de forró pé de serra porque está no sangue".

Atualmente, entretanto, o público amante do forró seguia disperso no que se refere aos eventos espalhados por João Pessoa, especificamente, mas esse hábito está começando a mudar. "Percebo que o forró vem num processo de junção de público, que já frequenta diferentes lugares e eventos destinados ao gênero pé de serra. Ainda não do jeito que a gente almeja, mas existe uma diferença em relação a alguns anos atrás. A cena está mais efervescente", comenta Lucena.

Nesse aspecto, Thiago Melo concorda. "Até 2016 os jovens de João Pessoa ainda tinham muita resistência de consumir o forró pé de serra tradicional, era algo realmente mais frequentado pelo pessoal de idade mais avançada. Os jovens até consumiam, mas não iam aos shows. Acredito que o avanço tecnológico e a alta das redes sociais tenham levado o forró para esse público", argumenta.

Além d'Os Fulano, Os Gonzagas é outro grupo dedicado ao forró tradicional que investe na divulgação de novos trabalhos pelas redes sociais. Mencionado por Thiago, que defende: "Hoje a gente vê um público de todas as idades nos eventos. Criança, adulto e idoso. A cena tem melhorado muito".

Os Fulano têm dois álbuns lançados, *Forrobodó Parahyba* (2015) e *Etá Forró* (2017), e também contribuiu para a coletânea *Music From Paraíba* (2016). Em uma parceria com o grupo Cabruêra, em 2018, o quarteto desenvolveu um projeto de pesquisa e apresentações musicais em homenagem ao centenário de Jackson do Pandeiro e, no período que precede a pandemia, o grupo realizou por quase quatro anos o projeto 'Forró dos Fulano', realizado em frequência mensal no Centro Histórico de João Pessoa. O evento oferecia o show musical com participações de artistas da cena tanto local quanto nacional.

Através do QR Code acima, acesse a campanha de financiamento no Catarse

Imagem: Divulgação

Ao lado, algumas "recompensas" para campanha de financiamento coletivo na Internet do grupo, que vão desde discos, camisas, prints, oficinas (presenciais com limite de participantes e on-line) e até um 'pocket' show ou uma apresentação completa

Artigo

André Cananéa
andrecananea2@gmail.com

Fotos: Divulgação

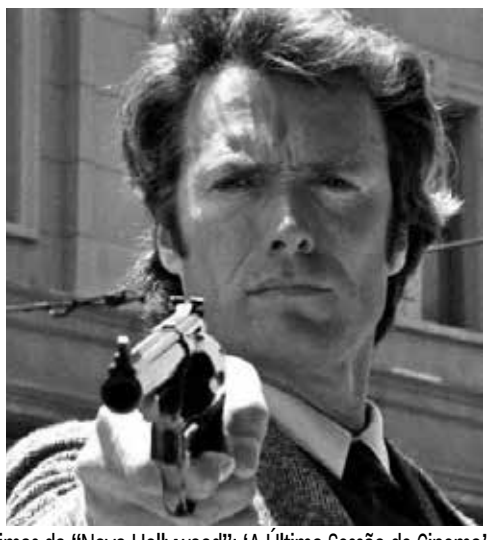

Neste ano se comemora o cinquentenário de três obras-primas da "Nova Hollywood": 'A Última Sessão de Cinema' (E), 'Perseguidor Implacável' (C) e 'Operação França' (D)

Cinquentões

Iniciada quatro anos antes, com a estreia, nos cinemas, de *Bonnie & Clyde: Uma Rajada de Balas* (1967), a "Nova Hollywood" lançaria, em 1971, três ótimos espécimes do movimento que deu uma baita renovada criativa na indústria do cinema. De quebra, esses três filmes receberam um total de 16 indicações ao Oscar, arrebatando sete estatuetas. Portanto, saudemos, este ano, o cinquentenário das obras-primas *Operação França*, *Perseguidor Implacável* e *A Última Sessão de Cinema*.

Operação França e *Perseguidor Implacável* (junto com *Bullitt*, lançado em 1968) entraram para a história como a trinca que revolucionou o cinema policial. Dirigido com maestria por William Friedkin (que dois anos depois lançaria *O Exorcista*) e vencedor de nada menos que cinco prêmios Oscar, incluindo Filme, Diretor e Ator, *Operação França* é fruto de uma ousada costura estética entre filme de ação e documentário, trazendo como protagonista um policial (Gene Hackman) de caráter dúbio, até então algo diferente das dicotomias tradicionais da "velha" Hollywood, e com um final amargo, o que também não era comum até então.

Perseguidor Implacável é o primeiro dos cinco filmes que colocaram o ator Clint Eastwood no papel do policial casca-grossa "Dirty" Harry. Dirigido por Don Siegel, o filme ganhou notoriedade pela criatividade de câmera do diretor de *Alcatraz: Fuga Impossível* (também com Eastwood) e é muito lembrado pela canseira que o vilão dá no policial Harry, fazendo-o percorrer, a pé, as enladeiradas ruas de São Francisco.

A Última Sessão de Cinema é o segundo longa-metragem de Peter Bogdanovich, que faria uma bela carreira no cinema entre ficção e documentário (entre eles, o notável *Dirigido por John Ford*) e, ao contrário dos seus contemporâneos, não buscava a inovação, mas saudar, com muita competência e talento, o bom e velho cinema norte-america. É o filme que lançou alguns dos principais astros de Hollywood a partir dos anos 1970 – Jeff Bridges, Cybill Shepherd (recém-saída da adolescência, com exuberantes 1,85 metros de altura, que conquistaram o coração do diretor, prestes a ser pai do seu segundo filho), Randy Quaid – e premiando os veteranos Ben Johnson (que acabou aceitando o papel no filme graças a uma forcinha de John Ford) e Cloris Leachman com o Oscar de Coadjuvante para cada um.

Uma série de outros marcos da história do cinema também chegam aos 50 anos em 2021. Um dos mais emblemáticos é *Laranja Mecânica*, o controverso filme de Stanley Kubrick baseado no livro homônimo de Anthony Burgess sobre uma gangue de "drogs" que vive a praticar ultraviolência ao som de Beethoven.

Igualmente lançado em 1971, o policial *Shaft*, de Gordon Parks (um célebre fotógrafo que faria poucos filmes), também frequentaria o Oscar (levou o de Melhor Canção Original para a fantástica música-tema composta por Isaac Hayes), porém, mais do que isso, iria inaugurar um subgênero intitulado "blaxploitation", produções estreladas por atores negros e embaladas por soul e funk, bem ao gosto do público-alvo, a comunidade negra norte-americana, e que rendeu ótimos filmes ao longo dos anos 1970.

O ano de 2021 também vai marcar o cinquentenário do simpático *A Fantástica Fábrica de Chocolate*, de Mel Stuart, com Gene Wilder no papel do excêntrico fabricante de doces Willy Wonka, e do melancólico *Ensina-me a Viver*, de Hal Ashby, filme cujo Globo de Ouro reconheceu o talento da veterana Ruth Gordon, então com 76 anos, e do novato Bud Cort, com uma indicação para cada, performances injustamente ignoradas pelo Oscar. Poucas vezes o cinema viu uma química tão forte entre um par romântico, uma união que transpôs qualquer (pre) conceito a respeito de idade, sexo e morte.

Na seara nacional também há festa. Da estreia de Jorge Bodanski no cinema (*Os Caminhos de Valderez*), ao popular *Roberto Carlos a 300 Quilômetros por Hora*, filme de Roberto Farias estrelado por um Roberto Carlos em brasa, passando por *Um Certo Capitão Rodrigo*, de Anselmo Duarte, a safra produzida no Brasil de 1971, mesmo com todas as restrições impostas pela ditadura, é digna de nota.

Há de se registrar, ainda, que dois filmes de Júlio Bressane fazem 50 anos este ano: *Amor Louco*, história em que Guará, Rosa Dias, Joca e Luis Pelé Mendes (que também atuam na equipe do cineasta) discutem o que é o amor dentro um apartamento, e *Memórias de um Estrangulador de Loiras*, filme sobre um assassino em série rodado em Londres.

E para além de cinquentenários, 2021 tem outra data especial para o cinema brasileiro: os 90 anos de *Limite*, filme vanguardista de Mário Peixoto que é considerado o "*Cão Andaluz* do cinema latino-americano". Mas isso é papo para outra coluna...

Crônica

Ana Adelaide Peixoto
adelaideana@uol.com.br | Colaboradora

Um Domingo de Esperança

"O Brasil deixou de aderir a uma coalizão global pelas vacinas em abril, que daria prioridade aos brasileiros com vacinas. Em vez disso, optou por uma política que minava a confiança na CoronaVac e investiu num pacote negacionista que explica o colapso de Manaus e a dor de milhares de famílias." (Jamil Chade)

Apesar do boicote do Governo Federal, como bem traduz a citação acima, enfim, a vacina! Foi um domingo de esperança. A aprovação da Anvisa de duas vacinas: a CoronaVac e a AstraZeneca. E a primeira brasileira, Mônica Calazans, uma enfermeira negra a tomar a vacina. E o Governo de São Paulo a posar para a foto. O ministro da saúde a ciscar e a dizer que era marketing. E se for? Foi esse Estado que correu atrás e botou o presidente pra correr inutilmente, atrás da Índia, o avião que não saiu do chão! E ainda veio mentir na TV, sem dar um tostão para essa vacina pela qual exige a foto.

Manaus. Assistimos estarrecidos o colapso da cidade. Faltou oxigênio no Estado que abriga a floresta que é pulmão do mundo. Quanta ironia! Mas o ministro/coronel do caos, foi lá uma semana antes, fazer propaganda enganosa da Cloroquina e dos protocolos preventivos; todos desmentidos hoje em rede nacional, pelos epidemiologistas e infectologistas que, bravamente, desde março, estão à frente da ciência e das pesquisas.

> "Teremos ainda longos tempos de angústia e dúvidas. E de máscara e distanciamento. Mas confesso que vou dormir um pouco mais esperançosa"

O Dr. Sergio Cimerman (infectologista), de público delatou as ameaças de morte que toda a cúpula dessa especialidade sofreu, pelos negacionistas. Quanta vergonha! Esse governo, acho que é o único no mundo a mentir e manipular contra os seus cidadãos.

Que semana difícil! O caos. As mentiras. A incompetência anunciada. A corrupção. Os doentes. O luto. O desespero. Os aviões anunciados falsamente. E nós brasileiros assistindo impotentes à essa devastação de má gestão, má-fé, e "des-governo". Dói na alma. Mas também tivemos Butantan, Fiocruz, Anvisa, Vacina emergencial para vencer essa guerra política hostil.

E apesar da OMS e pelas Sociedades de Medicina e as instituições regulatórias gritarem de alto e bom tom que: "Não existe tratamento preventivo para a covid-19", as pessoas continuam a tomar os vermífugos e a postarem os benefícios dessa farsa e desse crime.

Sempre admirei os médicos/médicas. E não só. Todos os profissionais de saúde. Quando era mocinha, me diziam, não namore médico! Não tem hora pra sair nem chegar em casa. É verdade. Com o tempo, vi que, não só os médicos(as) têm esse horário irregular. A vida é irregular. Hoje, adoraria ter um médico perto de mim. Acho que, quem tem, sente-se mais confortável e seguro, mesmo quando se tem um bicho de pé. Hoje, tenho alguns poucos médicos amigos, ligo para um e outro para uma opinião, um aconselhamento, uma indicação. Mas acho pouco. Hoje, se pudesse escolher, queria um médico mais perto. Com um estetoscópio para ouvir meu coração batendo, que, por vezes, pensei parar.

A ciência! Aplausos todos para quem vive dela e faz dela o nosso alento.

E nesse domingo ensolarado, com as praias lotadas, as piscinas do Seixas azul anil, eu fiquei no meu casulo, de olho na TV, na vacina e na luz no fim do túnel. E olha que essa luz ainda é fraca, com as novas cepas, as pessoas negando a vacina, se aglomerando, viajando, e com todas as dúvidas que a ciência ainda não tem resposta.

Teremos ainda longos tempos de angústia e dúvidas. E de máscara e distanciamento. Mas confesso que vou dormir um pouco mais esperançosa.

E a sonhar com um médico de plantão!

Sérgio Ricardo

Acervo do artista está na Internet

Adriana Del Ré
Agência Estado

Foi uma vida inteira dedicada às artes – música, cinema, artes visuais, literatura. Ao morrer no ano passado, vítima de insuficiência cardíaca, aos 88 anos, Sérgio Ricardo deixou um legado imenso, que agora está disponível ao público no acervo digital *Sérgio Ricardo Memória Viva*, no site sergioricardo.com. Com apoio do Itaú Cultural, o projeto, lançado em dezembro, dá visibilidade às múltiplas linguagens de sua obra, reunindo mais de 5 mil itens, entre fotos, vídeos, textos e desenhos inéditos, partituras, discografia, entre tantos outros.

Mas, como se trata de um acervo em constante construção e atualização, a proposta é que materiais novos sejam sempre incorporados. Assim, até a próxima semana, estarão no site slides de cenas do filme *A Noite do Espantalho*, de 1974, com Alceu Valença, e negativos de bastidores do curta-metragem *Menino da Calça Branca*, de 1961. Na fila, estão ainda manuscritos de partituras, que estão no acervo físico e ainda precisam ser fotografados e tratados.

"Tem uma próxima etapa também que envolve material de divulgação, temos muitos folhetos de shows, cartazes, programas de shows. E há um material que a gente precisa digitalizar, um tanto de fitas cassetes, fitas de rolo (de áudio) que não temos ideia do que tem dentro. Pode ser que tenha material inédito, músicas inéditas, principalmente nas fitas cassetes", revela Marina Lutfi, uma das filhas de Sérgio Ricardo, diretora-geral do projeto e gestora da obra dele. É o que poderia se chamar de segunda fase do projeto, para o qual ela está em busca de apoio.

Ao mesmo tempo que há itens da coleção particular que ainda precisam entrar no site, Marina tem recebido informações de materiais preciosos do pai existentes em outros acervos, como áudios de participação dele em shows do Projeto Pixinguinha que estão na Funarte. "A partir do momento que terminarmos nosso acervo particular, vamos partir para os outros, olhar o que tem na Funarte, no MIS, no Arquivo Nacional, outros lugares que possam ter materiais dele, que não conhecemos e que vão ajudar a contar mais sua história", diz Marina, que é designer e cantora. "É realmente um universo imenso para pesquisar."

Para dar conta de um artista tão multifacetado, foram criados múltiplos núcleos para atuar no projeto: Música, Audiovisual, Artes Visuais, Textual, Conservação e Catalogação, e Comunicação (no qual está a jornalista Adriana Lutfi, também filha de Sérgio). O Núcleo de Música, aliás, conta com outro filho de Sérgio, o músico João Gurgel, outra presença importante no projeto – e para quem o pai passou "todo o violão dele". "A missão do Núcleo de Música, nesse primeiro momento, foi de reescrever as partituras, as músicas lançadas nos discos em formato de songbook, aquele formato clássico de melodia, letra e cifra", conta Marina. "Pensei num jeito de trabalhar que era dividido em núcleos, porque o papai não é um artista, ele é um centro cultural. Fiz os núcleos de Música, de Audiovisual, de Textual, de Artes Visuais, de Comunicação também, porque tinha de pensar em comunicar tudo isso da melhor forma possível, para ampliar. Porque um dos objetivos principais desse projeto é a difusão. Não é só de catalogar e deixar tudo disponível. É difundir. Queremos falar para o maior público possível, aumentar o público dele."

Por isso, o site faz uma espécie de chamamento para esse público na seção Expressões, em que ficam expostos trabalhos enviados para o projeto que foram inspirados em Sérgio e sua obra – antes, eles passam por uma curadoria. "Queremos fomentar mais as colaborações, chamar as pessoas para colaborar, colocar suas expressões. Queremos trazer não só personalidades, mas o público em geral", ressalta Marina.

O projeto *Sérgio Ricardo Memória Viva* dá um passo fundamental na organização, na digitalização e no compartilhamento do acervo de Sérgio, mas o processo de catalogação de sua obra já acontecia desde 2009. Naquele ano, a museóloga Ana Lúcia de Castro, mãe de Marina e ex-mulher de Sérgio, com ampla experiência em acervos e conservação, iniciou um projeto de extensão na Universidade Federal do Estado do Rio de Janeiro (Unirio), para, com ajuda de bolsistas, fazer o trabalho de organização e catalogação do acervo. Na ocasião, foi batizado de *Memória Artística Sérgio Ricardo*. "Virei parte daquele projeto, porque eu já trabalhava com ele, eu já tinha feito o disco *Ponto de Partida* (2008), já estava na organização dos materiais dele." O trabalho focou nas fotos e em recortes de jornal. Esse projeto e o lançamento de Ponto de Partida marcaram, de certa forma, o período de 'renascimento' da carreira de Sérgio Ricardo, que passou décadas longe da mídia, sem lançar discos nem filmes.

Em 2017, por meio de um edital da Fundação de Amparo à Pesquisa do Estado do Rio de Janeiro (Faperj), Marina conseguiu orçamento para criar website do acervo. Depois, veio a ideia de ampliação desse conteúdo digital, abarcando a obra do artista como um todo, e ainda da participação do público, sob novo nome: *Sérgio Ricardo Memória Viva*. Além do site, o projeto está no Facebook e no Instagram (@sergioricardomemoriaviva) e também no YouTube.

Na Internet

Foto: Divulgação

Vídeo 'Nós', de Andrea Rosas (SP), é uma das diversas produções que fazem reflexões sobre as manifestações artístico-culturais durante a pandemia

Sesc apresenta dez mostras temáticas

Dando continuidade ao trabalho de incentivo e difusão da produção artística nacional, estreou uma nova etapa do projeto 'Sesc Cultura ConVIDA!', com exibição de 10 mostras temáticas. A programação contará com mais de 100 atrações, que serão exibidas gratuitamente na plataforma on-line.

"A partir de mostras temáticas, vamos levar ao público a diversidade da produção cultural do país. São artistas de todas as regiões, com apresentações de artes cênicas, educativas, visuais, audiovisuais, em formatos como podcasts, oficinas, apresentações musicais, entre outros" destaca o Gerente de Cultura do Departamento Nacional do Sesc, Marcos Rego.

O impacto do isolamento social na produção cultural está representado na mostra *Na Pandemia*, que traz reflexões sobre o cenário nas mais diversas manifestações artístico-culturais. Entre linguagens, produções que cruzam as barreiras dos formatos convencionais, tendo na experimentação e no hibridismo sua principal característica.

A mostra *Diálogos entre tradição e contemporaneidade* propõe um olhar para a arte por meio das manifestações da tradição e de criações artísticas contemporâneas. *LGBTQI+* apresenta trabalhos que discutem questões relacionadas à diversidade de gênero e *Protagonismo feminino* dá visibilidade à equidade de gênero na sociedade e à produção de artistas mulheres.

Produções de artistas e agentes culturais indígenas compõem a mostra *Povos originários ontem e hoje*, com reflexões sobre as culturas dos povos originários do Brasil. *Narrativas periféricas* confere visibilidade às memórias de produção cultural das comunidades afastadas dos holofotes sociais, enquanto *Narrativa pretas* dá destaque à produção cultural de temática afrodiaspórica.

A mostra *Acessibilidade* abre espaço para artistas portadores de deficiência e às produções que incluem recursos de acessibilidade, além de promover a reflexão sobre a importância destas ações. Por fim, *Trânsitos Culturais*, com trabalhos produzidos por pessoas de outras nacionalidades, como imigrantes e refugiados, e de migrantes, atuando na dinâmica cultural dos territórios em que se instalam.

Com um investimento de R$ 587 mil destinados diretamente aos artistas participantes, o 'Sesc Cultura ConVIDA!' selecionou ano passado propostas de 142 cidades de todos os estados e do Distrito Federal. São produções de grandes centros, mas também de locais como Santana (AP), Ariquemes (RO), Mipibu (RN), Ananindeua (PA), Coxim (MS), Cururupu (MA), União dos Palmares (AL) e Camaçari (BA), traduzindo a diversidade e inclusão da iniciativa e mantendo a tradição da Instituição de promover expressões artísticas regionais.

Através do QR Code acima, acesse o site oficial do Sesc Cultura ConVIDA!

Lei Aldir Blanc

Pagamentos de editais no estado serão retomados a partir da próxima sexta

Guilherme Cabral
guilhermecabral@epc.pb.gov.br

A partir da próxima sexta-feira (dia 22), os classificados nos 12 editais lançados pela Lei Aldir Blanc na Paraíba, e que ainda não receberam seus pagamentos, deverão ter esse dinheiro creditado. A data será a reabertura do Sistema Integrado de Administração Financeira (Siaf), responsável pela gestão orçamentária, financeira e contábil do estado.

O coordenador da Lei Aldir Blanc no estado, Pedro Santos, informou para o Jornal **A União** que vão ser liberados, nesta etapa final de pagamento, recursos na ordem de R$ 5,2 milhões, o que beneficiará 315 iniciativas, entre individuais e de grupos artísticos.

"Nós estamos retomando o pagamento dos inscritos em 'restos a pagar', que tiveram garantido o pagamento, mesmo com o final do exercício financeiro de 2020. Os processos já estão todos devidamente instruídos, aguardando a abertura do Siaf, o que pode começar antes, caso o Siaf reabra antes da previsão, que é para a próxima sexta-feira", explicou Pedro Santos.

Segundo ele, receberão os classificados nos editais de credenciamento, chamamento e premiação que não tiveram suas propostas pagas até o dia 31 de dezembro do ano passado, mas foram inseridos na rubrica 'restos a pagar', já que estavam com seus recursos empenhados.

Como já houve uma tentativa de pagamento, a orientação da Secretaria de Estado da Cultura (Secult-PB) para os credenciados e premiados é para que observem no e-mail enviado às suas Comissões os seguintes pontos: a conta bancária informada para pagamento tem que ser em nome do proponente, que precisa ser o titular da conta;

Foto: Divulgação

Segundo Pedro Santos, serão liberados R$ 5,2 milhões em recursos nesta etapa

lembrando que não é permitido pagamento para conta conjunta; verificar se a inscrição foi feita como pessoa física ou como pessoa jurídica no edital; quem se inscreveu como pessoa física, só pode informar sua conta bancária como pessoa física, raciocínio que também vale para as situações de pessoa jurídica, inclusive MEI; o Siaf só aceita conta-poupança da Caixa Econômica, cujo código de operação é o 013; observar se seu tipo de conta aceita movimentação superior a R$ 5 mil e, caso necessário, o gerente de relacionamento do seu banco pode ajudar com isso; e verificar se sua conta bancária está ativa.

Baú de livros

Neide Medeiros Santos
neidemed@gmail.com

Tempo de Voo

O tempo não tem ninho. Ele está sempre acordado, viajando e vigiando tudo. Passa mais depressa que voo de passarinho. (Bartolomeu Campos de Queirós. *Tempo de Voo*)

O cronista Luiz Augusto de Paiva escreveu na última quarta-feira (dia 13), no Jornal **A União**, uma crônica diferente daquelas que costuma escrever, daí o título *Saindo do ninho*. Vou imitá-lo, deixo a literatura infantil em repouso e falo hoje sobre *Imagens Literárias: a realidade e o sonho* (Mondrongo, 2020). O livro traz textos que navegam na poesia, na prosa (contos e crônicas) e "artigos que registram feitos de nomes da literatura".

Com a colaboração de associados da UBE-PB, entre eles Ana Isabel de Souza Leão Andrade, José Edmilson Rodrigues, tendo como timoneiro o presidente da UBE -PB, Luiz Augusto de Paiva, surgiu a ideia de reunir textos dos escritores integrantes da entidade em uma antologia e Paiva quis alçar um voo mais alto – convocou escritores de outras regiões do Brasil, convidou também escritores paraibanos que não integram o quadro da UBE-PB, mas que atuam na imprensa escrita e escrevem para jornais e revistas literárias, publicam livros e são receptivos a esse tipo de convite. E o sonho se tornou realidade.

Para a publicação da coletânea, a escolha recaiu na Mondrongo, uma editora que tem como um dos objetivos oferecer ao leitor livros de qualidade e respeitar o autor naquilo que ele tem de mais sagrado: os seus sonhos. Acredito que está conseguindo atingir esse objetivo.

Cinara Fiqueiredo fez a ilustração da capa. Com a delicadeza da aquarela, a artista colocou sobre uma mesa antiga, uma máquina de escrever, óculos, uma xícara, certamente com café, livros, lápis e caneta. Parece que estamos diante da escrivaninha de escritores do século passado, como Graciliano Ramos e José Lins do Rego. O primeiro não dispensava um cafezinho e uma máquina de escrever e o segundo escolhia cadernos para fazer suas anotações em letra quase ilegível. Zé Lins escreveu com lápis e caneta seus primeiros romances. Ler os textos manuscritos de Zé Lins foi uma tarefa difícil para Valdemar Cavalcanti.

No verso da folha de rosto uma nota solidária a um dos integrantes da antologia – Júnior Dalberto que partiu sem tempo de ver seu texto publicado. Foi mais uma vítima da covid-19. Ele nos deixou em outubro de 2020. O texto que escreveu é um conto inspirado na conhecida tela de Rembrandt – *A Aula de Anatomia do Dr. Tulp*. Esta tela foi pintada em 1632 e encontra-se atualmente no Museu Mauritshuis, na Holanda. Júnior Dalberto além de escritor era dramaturgo, certamente admirava a expressiva tela de Rembrandt e sentiu a dramaticidade que envolve essa obra de arte. Ao ler o texto de Júnior Dalberto me lembrei do poema de Augusto dos Anjos – *Budismo moderno*. Será que o poeta do *Eu* também se inspirou em Rembrandt quando escreveu o poema? Sugiro a contemplação da tela de Rembrandt, a leitura do poema de Augusto, e leiam o texto de Júnior Dalberto para uma possível análise comparativa.

Quarenta e três escritores participam da antologia e seria impossível, no curto espaço desta coluna, dar destaques. Houve rigoroso critério seletivo por parte da comissão organizadora e todos que aí estão mereceram figurar no livro. Os poemas convivem fraternalmente com os contos e as crônicas, assim como os perfis biográficos de escritores paraibanos.

A antologia foi lançada on-line no dia 15 e terá outro lançamento em Portugal, na Casa da Guia, em Cascais, uma pequena cidade situada nas cercanias de Lisboa, possivelmente em março. Embora os escritores portugueses não estejam presentes, é promessa de Luiz Antonio integrar valores portugueses, moçambicanos e angolanos na próxima antologia. Repito verso do poeta Ascenso Ferreira: "Deus te ouça..."

Em texto inserido na 4ª capa, Luiz Augusto ressalta que está querendo desenterrar tesouros, aqui e em outros cantos, isso é um bom propósito, ainda explica que a inclusão de autores de língua portuguesa na nova antologia tem por objetivo promover o intercâmbio entre os autores brasileiros com os de outros países. Mia Couto, Agualusa e Valter Hugo Mãe já são bem conhecidos do leitor brasileiro, certamente outros escritores de língua portuguesa irão se agregar a esse seleto grupo. A literatura portuguesa para o público infantil também conta com novos valores e cito José Jorge e André Letria, pai e filho, que formam uma dupla de escritor e ilustrador do reino da fantasia. É tempo de voo, voo para outras paragens, sair do ninho da província, cruzar mares, atravessar fronteiras. Acompanhar os passarinhos que todos os dias nos dão lições de voo.

Nota Literária

Recebi do Sr. João Thetônio de Carvalho, primo do Padre Ernando Teixeira de Carvalho, um cordel em homenagem a este culto e bondoso sacerdote. Transcrevo uma das estrofes: Nossa cultura perde / Um grande pesquisador / Das obras de Ibiapina / Sendo dele seguidor / Além de belo vigário / Era teólogo e escritor.

João Theotônio pertence à Academia de Cordel do Vale da Paraíba, tem 92 anos e é leitor da coluna *Baú de livros*. Muito obrigada pela mensagem carinhosa e pelo bonito poema dedicado ao Padre Ernando.

Colunista colaboradora

Cantor Vítor Serrano se prepara para gravar seu primeiro disco

Apresentando nove músicas, projeto 'A Medida do Sal' mostra o músico paraibano no formato voz e violão

Guilherme Cabral
guilhermecabral@epc.pb.gov.br

Foto: Divulgação

Com letras em parceria com Rogério Batalha, a previsão de lançamento do CD de debute de Serrano é para o mês de abril, quando será distribuído nas plataformas digitais

"Não me importo, às vezes, de desafinar, porque acho que a música vai muito além de tocar perfeito. O importante é cantar transmitindo o que a alma está sentindo, degustando cada palavra da letra, e não tocar só por tocar". A confissão foi feita pelo cantor e compositor paraibano Vítor Serrano, que irá interpretar as nove canções do seu primeiro disco, *A Medida do Sal*, um projeto contemplado no edital da Lei Aldir Blanc executado pela Prefeitura Municipal de João Pessoa, por meio da Funjope.

A previsão é de que o artista entre em estúdio para a gravação, no formato voz e violão, na segunda quinzena do próximo mês de fevereiro. O lançamento vai ocorrer em abril, quando será distribuído nas plataformas digitais.

"Escolhi a faixa 'A Medida do Sal', composição dos cariocas Rogério Batalha e Paulinho Lemos, para dar nome ao disco porque tenho uma ligação muito forte com o mar desde criança. Aprendi a nadar nas piscinas naturais de Picãozinho e na praia de Tambaú, na cidade de João Pessoa, onde nasci", explicou Serrano. "A própria letra dessa música fala que a dose, a medida do sal é importante para, no sentido figurado, saber dosar as coisas, na vida, para fazê-las da melhor maneira possível", disse ele.

A propósito, todas as letras do projeto do intérprete paraibano são assinadas por Rogério Batalha, em parceria com outros compositores. "As canções foram a mim repassadas por Rogério pelo celular, sem partitura nem cifras. A minha meta era tirar todas essas músicas até o início deste mês de janeiro e consegui. No momento, ainda estou colocando a minha assinatura nessas músicas. Não sou cover. A questão da música, para mim, tem muito de alma, porque interpreto com a alma. pois não sou apenas reprodutor. Mas ter recebido as músicas sem as partituras e nem as cifras foi até importante, porque tive que tirá-las paulatinamente e isso foi de grande enriquecimento para mim, pois tirá-las de ouvido fez me apropriar ainda mais para dar a minha assinatura", comentou o artista.

"Gosto de tocar as músicas que me tocam. Quando isso ocorre, o corpo todo está envolvido na interpretação, o que inclui, por exemplo, a respiração e a batida do coração", detalhou Vítor Serrano, acrescentando que tal sensação ocorreu ao tomar contato com as canções do compositor carioca. "As letras falam contém mensagens que reconhecem as dificuldades do viver, mas que é possível enfrentá-las, superá-las e seguir adiante. É como diz o seguinte trecho da letra de 'É Por Isso', de Rogério Batalha e Moacyr Luz: Se a vida não passa de um blue / vou, na palma, espantar essa dor", observou o cantor, que está "muito ansioso" para entrar no estúdio SG Digital, de Sérgio Galo, para a gravação do álbum.

O paraibano conheceu Rogério Batalha por meio das redes sociais. "Durante a pandemia, não parei de trabalhar. Sempre me queixei de amigos que sabem de músicas, mas não as divulgam. Estava ficando assim, também, e resolvi postar, no YouTube e no Instagram, gravações de vídeos meus tocando canções de quem me influenciaram e ainda me influenciam, como Geraldo Azevedo, Chico César e Moraes Moreira. O Rogério assisti em um grupo do qual faz parte e me procurou, oferecendo as composições", contou Vítor Serrano.

Diante do convite, o cantor paraibano foi se inteirando do trabalho de Rogério. "Foi amor à primeira ouvida e passei a ficar sabendo, também, que ele tem projeto com o Gerson Conrad, um dos fundadores do grupo Secos e Molhados", comentou.

A proposta para o músico ter a oportunidade de gravar seu primeiro disco foi formulada pela produtora Renata Mora, que atua no sentido de mostrar novos talentos na cena musical na capital paraibana. "Vitor Serrano é mais um daqueles talentos que estão escondidos da maior parte da população, e só sabemos quando damos de cara com um bom som em alguma casa de show de pequeno porte na cidade de João Pessoa", disse ela, que é a gestora da Trato Produção e para quem "o artista tem os pontos fortes que todo artista com excelência na carreira pode ter: é centrado, disciplinado, tem carisma, talento, versátil e tem bom senso musical".

A princípio, ele ainda quis ponderar a proposta recebida. "Gosto de ter atenção, mas não ser o centro das atenções. Nunca imaginei fazer um CD. Mas resolvi ligar a função de cantor, já que muitos gostam do meu trabalho, e abracei a ideia com afinco", contou ele, que já vinha se apresentando em eventos agendados pela Trato desde 2019.

+ Artista oferece curso de musicalização infantil

O cantor Vítor Serrano vai realizar outro projeto, desta vez em parceria com sua esposa, Gabriela Marques. Trata-se de curso de musicalização infantil que ambos estão oferecendo desde a semana passada, em uma sala instalada no shopping Via Mar, no bairro de Manaíra, em João Pessoa. O objetivo é ministrar aulas com duração semestral, sempre aos sábados pela manhã, para a faixa etária dos seis meses aos cinco anos de idade.

"Serão adotados todos os protocolos de segurança sanitária para garantir os cuidados aos participantes e o objetivo do curso é proporcionar, de forma lúdica, o primeiro contato com a música. Eu vou estar no projeto tocando violão, mas como coadjuvante", disse Serrano, que iniciou seu contato com a música aos 12 anos de idade, com um pandeiro do "seu Antônio", o pai.

As inscrições podem ser feitas pelo Instagram (@gabymarquesmusic) ou pelo número de contato (83) 98712-3628.

Essas coisas

Carlos Aranha
c.aranha@yahoo.com | Colaborador

Em torno da chamada "lost generation"

A partir da chamada "lost generation" (geração perdida), a literatura americana colocou-se ácida em relação ao país que antes queria ser a bússola do mundo, com o aceno simbólico da Estátua da Liberdade na porta de Nova York.

Foram escritores como Ernest Hemingway e John Steinbeck que demonstraram que a América não era bem aquela dos filmes de Frank Capra ("A felicidade não se compra", "Aconteceu naquela noite", "Do mundo nada se leva", etc. e tal).

A América verdadeira encontraria depois uma geração a fazer o que aqueles escritores não conseguiram porque a imensa maioria do povo ainda achava que seus valores seriam inquestionáveis. James Baldwin, Norman Mailer e outros abririam em definitivo, na literatura, as veias da nação.

■■■■■■■■■■

Vale a pena fazer uma revisão de obras como "Por quem os sinos dobram", "Adeus às armas" e "O velho e o mar". Principalmente "Adeus às armas", onde o crítico e professor de literatura Robert Lane encontrou, em algumas passagens, similitudes com "O estrangeiro", de Camus, levando até a observar nas entrelinhas dos dois autores uma indução à vinda da chamada besta do Apocalipse.

São esses "approachs", essas coisas, que merecem uma revisão, uma discussão, por professores, alunos, leitores que compreendem isso como algo universal onde as pátrias de autores e personagens ficam fora das prioridades.

Prefiro considerar que a "lost generarion" não foi uma geração perdida. Sem ela, não teríamos depois um Norman Mailer, nem um Elmore Leonard, que continua refletindo sua influência.

E como esquecer um Tennessee Williams ***(foto)***, com personagens como os de "Um bonde chamado desejo" e "De repente, no último verão"?

■■■■■■■■■■

Fui um namorado da contracultura por muitos anos, usando a mística do "underground" e caminhando pelas rotas alternativas.

Estou plenamente à vontade para discutir o tema da "geração perdida" e de outras a ela semelhantes, como a dos novos e rebeldes escritores do Brasil que encontram na Internet as tábuas da salvação.

Em tempo: "Um bonde chamado desejo", de Tennessee Williams, não é um romance, mas uma peça de teatro que estreou na Broadway em 1947, com direção de Elia Kazan. Este levou a peça para o cinema em 1951, com roteiro do próprio Williams; utilizou o mesmo ator da peça, Marlon Brando. Ele foi dirigido por Kazan também no filme "Sindicato de ladrões", ganhando o Oscar de melhor ator.

Geléia geral

■■■ Não imagino como James Joyce *(ilustração)* escreveria nesta Babel de imagens e sons, entre escadas rolantes, motos possantes e PCs de interferências incessantes. Como seria o dia descrito em "Ulisses"? A Irlanda - que gerou o romancista mais revolucionário do planeta - faria nascer, entre seus conflitos religiosos, Bono Vox e sua banda, mais larga que na grande rede.

Por signo e sinal, um dos shows do U2 chegou a ser transmitido em tempo real pelo YouTube.

■■■ Foi em Duas Estradas onde me banhava com água mineral. Vejam vocês: cedo da manhã, meu café era feito com água mineral. Na última vez que lá estive, durante uma semana, com meu primo Val aprontamos todas. Seu pai, meu tio Edmundo, era dono da Água Mineral Bonfim, comercializada então em quase toda a Paraíba.

■■■ Recentemente, senti falta das interlocuções com a saudosa Edvanda Cândido, que dividiu alguns inesquecíveis momentos com Pedro Santos e Paulo Pontes e precocemente partiu para dimensões indefiníveis.

Políticos na rede

Com a aprovação e liberação do uso emergencial de duas vacinas contra a covid-19, políticos paraibanos de vários segmentos partidários utilizaram as redes sociais para comemorar o feito. Entre eles, o presidente da CMJP, Dinho Dowsley (foto). Página 14

Foto: Secom-CMJP

Negacionismo cria notícias falsas, aponta governador

Durante programa radiofônico de ontem, João Azevêdo desmentiu as fake news sobre o plano de vacinação no estado

Iluska Cavalcante
cavalcanteiluska@gmail.com

O governador da Paraíba, João Azevêdo (Cidadania), definiu as fake news veiculadas sobre o plano de vacinação no estado como "mentiras com objetivos eleitoreiros" e culpou o negacionismo pela disseminação das falsas notícias. A fala ocorreu durante o programa 'Conversa com o Governador', veiculado ontem na Rádio Tabajara FM (105,5).

A fake news foi publicada inicialmente no twitter do deputado estadual Cabo Gilberto Silva (PSL), líder da bancada de oposição na Assembleia Legislativa da Paraíba (ALPB), acusando o Governo do Estado de dar prioridade ao sistema penitenciário durante o processo de vacinação. "Para João Azevêdo, os elementos que cometeram as maiores atrocidades são mais importantes que o trabalhador paraibano", diz o deputado em suas redes sociais.

Ainda durante o programa, o chefe do Poder Executivo estadual enfatizou que a definição do plano de vacinação é de responsabilidade do Ministério da Saúde. "Infelizmente, tem pessoas que ou não sabem ler ou simplesmente querem criar terror entre as pessoas e começam a espalhar fake news. Às vezes são pessoas que têm a obrigação moral de fazer o contrário. Muitas vezes pelo negacionismo ou dizer que isso é uma 'gripezinha'. Quem diz quais os setores prioritários é o Ministério da Saúde, que estabelece um número para cada trabalhador de cada segmento e manda as vacinas para serem distribuídas", disse.

O governador comentou ainda sobre os perigos das notícias falsas para a saúde da população, alertando que elas atrapalham o trabalho dos profissionais de saúde e desrespeita as mortes que ocorreram durante a pandemia. "É uma falta de respeito às pessoas que morreram. Essas pessoas que tentam perturbar em um momento como esse, seria bom que ficassem calados e não atrapalhasse o esforço gigantesco que toda a equipe da saúde está fazendo. É uma ofensa até ao próprio trabalho do Ministério da Saúde. Mas essas pessoas não merecem crédito, porque se tem uma coisa que precisa ser banida do mundo chama-se fake news, são mentiras que tentam ser plantadas com objetivos eleitoreiros e enganar as pessoas. A esse povo, o meu maior repúdio", completou.

Maioria da bancada paraibana ainda não tem posição em relação ao impeachment

Ademilson José
ademilson2019jose@gmail.com

O deputado federal Efraim Filho (DEM), coordenador da bancada paraibana no Congresso Nacional, disse ontem que o debate sobre o impeachment do presidente Jair Bolsonaro (sem partido) "é muito prematuro" e, resumindo posições na mesma linha de raciocínio, o deputado federal Ruy Carneiro (PSDB) argumentou que ainda não dispõe de "conteúdo suficiente" para tomada de posição.

Em entrevista por telefone, Efraim explicou que não vê cenário para discussão e encaminhamentos nesse sentido e que o debate está mais para um tema que vem sendo tocado por integrantes de partidos de oposição, do que para uma questão de debate nacional.

"Acho que é prematuro e que não deve acontecer", reafirmou o parlamentar em relação ao impeachment, mesmo ciente dos mais de sessenta pedidos que já foram encaminhados à Câmara dos Deputados e de que pelo menos 106 dos 513 deputados federais, entre eles os paraibanos Frei Anastácio (PT) e Gervásio Maia (PSB), já terem anunciado ou tido seus nomes como favoráveis à matéria.

Para Efraim Filho, "os dois temas nacionais e as duas prioridades do momento no Brasil são a vacinação e a retomada econômica do país. Ainda estamos vivendo momentos difíceis da pandemia e ela trouxe desafios que exigem muito mais das autoridades e da classe política em geral, por isso considero prematuro demais trocar esses temas por impeachment do presidente".

Efraim fez questão de frisar que, enquanto coordenador, não pode apresentar nem fazer qualquer avaliação sobre posicionamento de cada um ou do conjunto dos integrantes da bancada, isso porque, segundo ele, "no que se refere a este assunto, qualquer posicionamento anunciado estará relacionado à posição pessoal. Em conjunto, a bancada sempre se posiciona, mas para tratar de outros temas relacionados a obras e pleitos da Paraíba", completou.

A exemplo de quase todos os demais que foram procurados durante a manhã e parte da tarde de ontem, o deputado federal Ruy Carneiro não atendeu aos telefonemas para entrevista, mas, em áudio via WhatsApp, disse que ainda não dispõe do conteúdo necessário para tomada de posição sobre o tema.

"Quando é aberto, esse tipo de processo tem uma justificativa para tanto", apontou Ruy, ao acrescentar que "primeiro é saber se realmente vai ter processo de impeachment, que é aberto pelo presidente da Câmara e, depois, ver qual é o conteúdo desse processo para a tomada de posição".

Matéria em pauta

O deputado federal paraibano que mais tem tratado abertamente do impeachment é Gervásio Maia (PSB), que, em seguidas entrevistas de rádio nos últimos dias, não cansou de repetir a necessidade de a Câmara Federal colocar em pauta a matéria do impeachment.

Segundo o deputado, "o presidente não tem contribuído absolutamente em nada para o país e só tem atrapalhado as ações de combate à pandemia. Ele (o presidente) continua a fazer pouco caso e a desobedecer regras sanitárias das autoridades do governo e do seu próprio Ministério da Saúde".

"Além de ignorar o Nordeste e a Paraíba quando concede entrevista, o presidente orienta os brasileiros a quebrarem a melhor vacina que nós temos e que é o isolamento social", lembra Gervásio, ao completar que, "quem se dispõe a analisar a postura do presidente, percebe que ele só atrapalha nas questões de saúde pública", completou.

Um perfil no Twitter já se colocou à frente e já vem fazendo apanhado sobre a posição dos deputados federais diante das dezenas de pedidos de impeachment que tramitam na Câmara e, até o último final de semana, como integrantes da bancada paraibana, além de Gervásio Maia, apenas Frei Anastácio (PT) também constava na lista dos 106 votos já tidos como favoráveis.

O "placar do impeachment", como o apanhado vem sendo chamado, trabalha para antecipar a posição de todos os 513 parlamentares. Desses, 42 já se disseram contrários, restando 365 a serem consultados.

Foto: Divulgação

Deputado Efraim Filho sobre o impeachment de Bolsonaro: "É muito prematuro"

Eleições 2020: Ministério Público Eleitoral está investigando candidaturas "laranjas"

Iluska Cavalcante
cavalcanteiluska@gmail.com

Candidatos ao cargo de vereador no município de Patos, no Sertão da Paraíba, estão sendo investigados por fraude eleitoral, através de candidaturas "laranjas"", durante o pleito de 2020. A acusação foi formalizada na manhã de ontem (18), por meio de uma ação de impugnação de mandato eletivo (Aime) movida pelo promotor de Justiça do Ministério Público da Paraíba (MPPB) Uirassu Medeiros, que atua como promotor eleitoral na 28ª Zona Eleitoral, em Patos.

O documento pede a cassação dos diplomas dos vereadores eleitos, a anulação dos votos das chapas, o recálculo do quociente eleitoral, a cassação de suplentes e inelegibilidade dos candidatos por oito anos. Caso a fraude seja comprovada, a Câmara Municipal de Patos deverá ter mudanças no quadro de vereadores e partidos eleitos.

No processo, o Ministério Público Eleitoral (MPE) apresentou provas de que foram utilizados artifícios fraudulentos para o preenchimento de candidaturas para vereadores, no que diz respeito à Lei 9.504 de 1997, que determina o percentual de gênero para cada partido ou coligação, que deve ser de no mínimo 30% e no máximo de 70% para candidaturas de cada sexo.

Segundo divulgou o site de notícias Patosonline", com base no Sertão do estado, entre os candidatos das eleições municipais de 2020 estão esposas de candidatos que receberam apenas um voto, mesmo dispondo de vários cabos eleitorais pagos.

> Promotor de Justiça de Patos ouviu representantes dos partidos acusados e os candidatos

Foram ouvidos representantes dos partidos acusados e os candidatos. A ação está em poder da Justiça Eleitoral, que está investigando o uso do dinheiro público utilizado nas supostas candidaturas fraudadas, redes sociais, prestação de contas, entre outras provas apresentadas.

Entre os partidos acusados estão o PL, que elegeu o radialista Jamerson Ferreira; o Solidariedade, que elegeu Nêga Fofa, Décio e Emano; Rede Sustentabilidade, que elegeu Patrian; Avante, que elegeu Nandinho; PSL, que elegeu Tide e Ferré; e os partidos DEM e MDB, que não tiveram candidatos eleitos.

Notas & Fatos

Ronaldo no Enem

Uma petição rimada do ex-governador da Paraíba Ronaldo Cunha Lima foi citada numa questão da prova do Enem realizada no domingo (17). O poema 'Habeas Pinho' é um dos mais famosos do paraibano e é fruto de uma situação inusitada que ocorreu em 1955, em Campina Grande, e se tornou uma petição.Na época, um grupo de boêmios fazia uma serenata e a polícia apreendeu o violão. O grupo recorreu aos serviços do advogado Ronaldo, que peticionou ao juiz para que fosse liberado o violão.

Rifa para pendências

Roselânio Lopes (Cidadania) era vereador na cidade de Cajazeiras e candidato à reeleição nas Eleições 2020. Ele está fazendo uma rifa para ajudar nos custos da sua campanha. O candidato não conseguiu se reeleger e passada as eleições resolveu fazer uma rifa de um carro do modelo Eco Sport 2018/2019. O dinheiro da rifa será para resolver pendências que ficaram da campanha eleitoral, já que o projeto de reeleição não deu certo.

Pelas Prefeituras

Criação de comitê

A Prefeitura de Sapé criou o Comitê de Enfrentamento e Prevenção ao Novo Coronavírus, responsável pelas ações de controle da pandemia no município. Foram definidas estratégias que serão implementadas para o combate à pandemia, além de estabelecer medidas de prevenção, planejamento para a imunização da população com a chegada da vacina e estratégia para a retomada dos diversos segmentos afetados pela crise sanitária.

Caderno de Orientações

A União Nacional dos Dirigentes Municipais de Educação (Undime) publicou o Caderno de Orientações – Fundamentos, Políticas e Práticas, direcionado aos secretários municipais da Educação. Desde o início do ano, milhares de dirigentes assumiram a responsabilidade de conduzir o ensino em seus municípios. Pensando nisso, a entidade elaborou o documento, no qual o gestor vai encontrar orientações que vão ajudá-lo a planejar e conduzir a política educacional em nível local.

Justiça & Adjacências

Alagoinha e Pocinhos

O Núcleo Permanente de Métodos Consensuais de Solução de Conflitos (Nupemec) do TJPB está instalando neste mês de janeiro mais dois Centros Judiciários de Solução de Conflitos e Cidadania (Cejuscs), sendo um deles na Comarca de Alagoinha, cuja inauguração ocorreu no dia 14. Nesta terça-feira (19), a Comarca de Pocinhos também recebe um Centro, e a inauguração terá a participação do diretor do Núcleo, desembargador Leandro dos Santos.

Indisponibilidade dos bens

A 4ª Vara Mista de Cabedelo deferiu a liminar requerida pelo Ministério Público da Paraíba (MPPB) e decretou a indisponibilidade dos bens até o limite de aproximadamente R$ 801 mil do empresário e ex-presidente da Câmara Municipal de Cabedelo Lucas Santino da Silva (MDB), um dos envolvidos no esquema de corrupção da 'Operação Xeque-Mate', deflagrada em 2018 pelo Ministério Público da Paraíba (MPPB) e pela Polícia Federal, na Paraíba.

Escolha de juiz

Dando continuidade à formação da sua equipe de trabalho para o biênio 2021-2022, o presidente eleito do Tribunal de Justiça da Paraíba (TJPB), desembargador Saulo Henriques de Sá e Benevides, escolheu o juiz Vandemberg de Freitas Rocha para exercer o cargo de diretor do Fórum da Comarca de Campina Grande, durante os próximos dois anos. O nome do magistrado, que é membro da Turma Recursal, foi anunciado no último dia 14.

Políticos comemoram liberação do uso emergencial de vacinas

Nas redes sociais, o governador João Azevêdo foi um dos primeiros a celebrar, destacando: "Vence a esperança!"

Jorge Rezende
jorgerezende.imprensa@gmail.com

Foto: Will Shutter **Foto:** Secom-CMJP **Foto:** Nyll Pereira

O deputado federal Aguinaldo Ribeiro (à esquerda), o presidente da Câmara de João Pessoa, Dinho Dowsley (no centro), e o prefeito de Patos, Nabor Wanderley (à direita), comemoraram nas redes sociais

Políticos paraibanos comemoraram a decisão tomada no domingo (17) pela Agência Nacional de Vigilância Sanitária (Anvisa) que liberou o uso emergencial no país de duas vacinas contra a covid-19: a CoronaVac e a de Oxford. A CoronaVac foi desenvolvida na China e no Brasil será produzida pelo Instituto Butantan. O governador João Azevêdo (Cidadania) foi um dos primeiros a comemorar, utilizando suas redes sociais na internet.

"Vence a esperança! A aprovação das vacinas é uma grande vitória da ciência e do nosso SUS. Parabéns às equipes do Instituto Butantan, da Fiocruz e da Anvisa por esse grande passo para vencermos a pandemia. Vamos à vacinação", registrou João Azevêdo em sua publicação no Twitter. Ainda no sábado (16), ele já havia apresentado à população paraibana os veículos refrigerados adquiridos pelo Governo do Estado e que farão o transporte da vacina contra a covid-19 para todos os municípios paraibanos.

O prefeito de João Pessoa, Cícero Lucena (Progressistas), também utilizou as redes sociais para ressaltar a chegada da vacinação, chamando o último domingo de "dia histórico". Em seus canais sociais, ele descreveu sua ansiedade em iniciar a vacinação dos pessoenses e avaliou a decisão da Anvisa como "um grande avanço".

"Um dia histórico. Que aguardávamos ansiosos pra começarmos a cuidar da saúde de nossa população. Com vacinas aprovadas, hoje o Brasil deu um passo que, com fé em Deus, nos trará de volta à normalidade que tanto queremos. Estamos felizes, prontos e preparados! Vem vacina", declarou.

Outro que comemorou a aprovação do uso emergencial das vacinas foi o deputado federal Aguinaldo Ribeiro (Progressistas). Para ele, as autorizações representam uma vitória da ciência e da população brasileira e que milhares de vidas serão salvas. "Vitória da ciência e da população brasileira! Finalmente teremos as primeiras vacinas e o Brasil vai poder salvar milhares de vidas. Viva a ciência! Viva a saúde! Um dia de esperança para o nosso país", comemorou.

O prefeito de Santa Rita, Emerson Panta (Progressistas),também comemorou através das redes sociais a aprovação emergencial das vacinas: "Um dia histórico", destacou, informando que a Secretaria da Saúde do município já está preparada para iniciar a imunização. O senador Veneziano Vital do Rêgo (MDB) também celebrou em suas redes sociais: "A esperança toma conta de todos nós (...) Vitória da ciência!".

"Vitória do povo brasileiro. A aprovação da vacina CoronaVac e a de Oxford nos traz esperança de dias melhores. Parabéns à Anvisa e aos institutos Butantan e Fiocruz", escreveu em sua conta no Instagram o presidente da Câmara Municipal de João Pessoa (CMJP), vereador Dinho Dowsley (Avante).

Já o deputado estadual e presidente da Assembleia Legislativa da Paraíba (ALPB), Adriano Galdino (PSB), ressaltou "a alegria de saber que a Paraíba, através da gestão do governador João Azevêdo, tem um plano de vacinação pronto para poder levar esperança e vitória sobre a pandemia para todos os municípios".

Para o deputado federal Julian Lemos (PSL), após tantos meses e tantas mortes, o início da vacinação traz a esperança. "Após meses de tantas mortes, comemoramos hoje a iniciação da vacinação contra o novo coronavírus (...) Esperamos que muito em breve chegará a vez dos paraibanos", afirmou Julian.

O prefeito de Patos, Nabor Wanderley (Republicanos), disse que a vacina é um marco histórico para o Brasil e que a população se renova de esperança. Ele garantiu que Patos já está com seu plano de vacinação definido. "Dizer à população que nosso plano está pronto e, à medida que as vacinas forem chegando, de imediato já começa esse trabalho de imunização que é importantíssimo para garantir a vida dessas pessoas".

Quase 440 mil ainda não justificaram falta

Ademilson José
ademilson2019jose@gmail.com

Os juízes eleitorais ainda têm prazo para a avaliação de justificativas que já foram apresentadas, mas, até ontem, a Justiça Eleitoral na Paraíba já contabilizava um total de 384.669 eleitores que inda não justificaram e nem pagaram multa por terem deixado de comparecer às urnas nas eleições do ano passado.

Esses estão divididos em 208.571 do primeiro e 76.098 do segundo turno e, conforme os próprios levantamentos, esses números podem aumentar, tendo em vista que o prazo para a apresentação de justificativas relacionadas ao primeiro turno já terminou ontem, mas os juízes ainda têm alguns dias para concluir os julgamentos.

Esses dados foram extraídos ontem mesmo do Cadastro de Eleitores e fazem parte de um trabalho da Seção de Orientação e Apoio às Zonas Eleitorais do Tribunal Regional Eleitoral da Paraíba (TRE-PB). Fazendo uma revisão sobre os casos especificamente dos faltosos das últimas eleições, o cadastro também confirma um total de 468.392 (15,79% do eleitorado) abstenções no primeiro e 121.917 (23,34%) abstenções no segundo turno.

Os faltosos com comparecimento facultativo no primeiro turno somaram 147.146 e, no segundo turno 26.006 eleitores. Já os devidamente regularizados (quitação por multa e justificativa) totalizaram 112.675 no primeiro e 19.813 eleitores no segundo turno.

Concluindo os levantamentos, a Seção de Orientação e Apoio às Zonas Eleitorais aponta que as justificativas realizadas somaram 98.379 relacionadas ao primeiro turno e 16.577 relacionadas ao segundo turno das eleições municipais.

Psol defende paraibana para disputar a Câmara

Thais Cirino
thaiscirino@hotmail.com

Foto: Zeca Ribeiro

A paraibana Luíza Erundina é deputada federal do Psol pelo estado de São Paulo

A Executiva Nacional do Psol emitiu nota ontem defendendo uma candidatura de esquerda para a presidência da Câmara dos Deputados, liderada pela paraibana Luíza Erundina (SP). O partido é o único do bloco da oposição que não declarou apoio ao candidato do MDB, Baleia Rossi, no acordo costurado pelo atual presidente Rodrigo Maia (DEM-RJ) na tentativa de emplacar um sucessor.

Na nota, a legenda afirma que esteve reunida para debater as posições presentes no interior da bancada federal acerca da tática para a eleição da nova mesa diretora e que reconhece a legitimidade de todas as opções em discussão. "Essa construção deve ser feita em diálogo com deputados e deputadas de outros partidos que defendam uma candidatura de esquerda e, desde já, saúda a disposição da companheira Luíza Erundina para cumprir essa tarefa".

A justificativa do Psol é que o partido é a favor da construção de uma candidatura de esquerda no primeiro turno "que defenda as bandeiras da ampliação de direitos, da democracia, da soberania nacional, da defesa da saúde pública, de mudanças antiausteridade na política econômica, da vacinação de todos e todas e do combate às todas as formas de discriminação e opressão".

Além disso, o partido defende que essas bandeiras sejam reforçadas por uma presidência da Câmara dos Deputados "que dê início ao processo de impeachment" do presidente Jair Bolsonaro (sem partido). "Caso a candidatura de esquerda não esteja no segundo turno, orienta o voto da bancada do Psol no candidato que representar uma alternativa àquele apoiado pelo governo Jair Bolsonaro", finaliza o documento.

Deputada assume cadeira na Assembleia Legislativa

Ademilson José
ademilson2019jose@gmail.com

A médica Jane Panta (Progressistas), que obteve 21 mil votos e ficou como suplente nas eleições de 2018, assumiu ontem a titularidade do mandato. A posse aconteceu às 11h e sua convocação veio em decorrência da morte do deputado João Henrique (PSDB), vítima da covid-19 e sepultado na semana passada em Monteiro.

Além de médica, Jane Panta é casada com o atual prefeito de Santa Rita, o também médico Emerson Panta (Progressistas), e no decorrer do ano passado já havia assumido por quatro meses durante a licença da deputada Doutora Paula (Progressistas), de Cajazeiras.

Cardiologista e mãe de dois filhos, Jane Panta disputou um mandato pela primeira vez em 2018 e durante o período que passou na Assembleia Legislativa no ano passado priorizou seus projetos e discursos na área da saúde e, principalmente, no que se refere à pandemia do novo coronavírus.

A Assembleia Legislativa está em recesso e só retoma suas sessões remotas no dia 1º de fevereiro. Por isso Jane Panta tomou posse no gabinete da Presidência da Casa, e em rápida solenidade convocada e coordenada pelo próprio presidente, deputado estadual Adriano Galdino (PSB).

Por telefone no começo da tarde, Jane Panta agradeceu ao presidente Galdino, aos demais deputados, aos familiares e amigos pelo apoio que recebeu nas eleições e desde quando assumiu temporariamente e reafirmou seu compromisso de representar bem a Paraíba e, sobretudo, o município de Santa Rita, localizado na Região Metropolitana de João Pessoa.

> A médica Jane Panta é casada com o prefeito de Santa Rita, Emerson Panta, que também exerce a Medicina

Ela lamentou estar assumindo num momento de tristeza com a morte do deputado João Henrique, mas ressaltou a felicidade de chegar à ALPB como titular. A deputada reafirmou que seu compromisso maior é com Santa Rita, com a saúde da população e, sobretudo, com as ações de combate à covid-19.

Ela também reafirmou que, assim como no período em que ficou como suplente, seu compromisso é trabalhar pela viabilização de parcerias entre o Governo do Estado e a Prefeitura de Santa Rita, em defesa de melhores dias para a população.

Butantan: falta de insumos pode adiar cronograma de vacinação

Produção necessária para garantir a campanha de imunização ainda depende da chegada de matéria-prima da China

Bruno Ribeiro
Agência Estado

A produção de vacinas para a covid-19 de forma a garantir uma campanha nacional de imunização para toda a população ainda depende da chegada de insumos cuja data exata de entrada no Brasil ainda não está definida. Caso esse material não chegue até o fim deste mês, o cronograma de vacinação poderá ser adiado, segundo disse ontem o presidente do Instituto Butantan, Dimas Covas.

"Preocupa sim a chegada da matéria-prima. Essa matéria-prima precisa chegar para não parar o processo de produção. E esperamos que isso aconteça muito rapidamente. Porque, se chegar neste mês, nós manteremos o cronograma de entrega de vacinas", afirmou Covas, durante entrevista coletiva ontem no Palácio dos Bandeirantes, convocada pelo governador João Doria (PSDB).

São Paulo fez um ato simbólico no domingo (17), vacina do profissionais do Instituto de Infectologia Emílio Ribas e do Hospital das Clínicas, após a CoronaVac receber autorização federal para uso emergencial. Ontem, enviou doses do imunizante para profissionais de saúde do interior do estado. O cronograma originado de vacinações do governo paulista prevê que idosos acima de 75 anos comecem a ser imunizados a partir de 8 de fevereiro.

Foto: Agência Estado

O presidente do Butantan, Dimas Covas, disse que chegada de matéria-prima para produção de vacinas causa preocupação

O contrato do Butantan com a fabricante chinesa Sinovac previu que o instituto fizesse a terceira fase do estudo clínico da vacina, adquirisse 46 milhões de doses da CoronaVac e recebesse a tecnologia para a produção do imunizante. Essas doses, entretanto, devem chegar ao longo do primeiro semestre.

Produção

O Butantan já iniciou a produção de 4,8 milhões de doses da CoronaVac com um lote de matérias-primas que já haviam sido importados por São Paulo. Para que esses imunizantes cheguem até o braço da população, entretanto, é preciso que a Agência Nacional de Vigilância Sanitária (Anvisa) emita uma nova autorização para uso emergencial, da mesma forma que o órgão concedeu para o uso de 6 milhões de doses prontas que haviam sido importadas ao longo do ano passado e foram liberadas no domingo.

Covas disse acreditar que a autorização para essas primeiras 4,8 milhões de doses podem contribuir para acelerar a liberação da importação dos novos lotes de insumos.

Pernambucano passa em seleção de Harvard

Agência Estado

O brasileiro João Victor Arruda, 17 anos, participou da seleção mais concorrida da história da Universidade de Harvard, foram dez mil inscritos para disputar as 747 vagas. A grande concorrência não o impediu de conquistar seu lugar na instituição norte-americana, e ele ainda terá bolsa de estudo de 100% pelo programa Education USA.

O jovem pernambucano, do Colégio Militar de Recife, vai cursar Ciências Políticas a partir do próximo mês de setembro. O programa de bolsa irá auxiliar com o transporte e um apoio financeiro para os primeiros meses nos EUA.

Em seu perfil no Linkedin, João conta que desde o Ensino Médio se envolveu com atividades relacionadas às suas paixões: ciência e política. Os projetos passaram por pesquisas com células-tronco na Universidade Federal de Pernambuco, conferências Modelo das Nações Unidas e participação na 25ª Assembleia da Juventude da ONU em NY. Em 2020, João foi eleito Jovem Deputado Federal pelo Programa do Parlamento Juvenil e teve um projeto de lei aprovado pelo Congresso Nacional.

Além de João Victor, a universidade que fica na cidade de Cambridge, Massachusetts, vai receber mais dois estudantes brasileiros, um de São Paulo e outro do Distrito Federal.

Em seleção mais concorrida da história de Harvard, jovem de 17 anos, do Colégio Militar de Recife, vai cursar Ciências Políticas a partir do próximo mês de setembro

1 milhão de doses/dia

O Butantan tem capacidade para a produção de 1 milhão de doses da vacina por dia, segundo afirma Covas. Mas, para executar essa fabricação, o instituto depende de insumos feitos pela Sinovac e que precisam ser importados. "A capacidade de produção foi atingida, mas precisamos dessa matéria-prima", afirmou Covas.

Covas não foi claro ao detalhar quantas doses poderão ser feitas com a matéria-prima que aguarda importação. "Mil litros (da matéria-prima) dão origem a um milhão de doses", disse.

Ele afirmou, entretanto, que a questão ao redor da liberação desses insumos é de ordem burocrática. "Temos um carregamento de matéria-prima pronto lá na China para ser despachado e estamos aguardando autorização do governo chinês para aí sim iniciar a segunda etapa de produção", afirmou.

Compromisso

O contrato do Butantan com o Ministério da Saúde prevê o envio de 46 milhões de doses da CoronaVac para o Sistema Único de Saúde (SUS) até o dia 30 de abril, a um custo de R$ 2,6 bilhões. A primeira parcela teria 6 milhões de doses importadas e 2,7 milhões de doses nacionais. A segunda autorização para uso emergencial, cujo pedido à Anvisa foi anunciado por São Paulo nesta segunda-feira, se refere já às doses nacionais.

O acordo prevê que, até o fim de fevereiro, mais 9,3 milhões de doses, aí todas de produção nacional, sejam enviadas ao ministério. Em março, serão 18 milhões. No mês de abril, o Butantan se comprometeu em enviar as 9,9 milhões de doses restantes.

A CoronaVac precisa de duas doses para atingir a eficiência observada nos estudos clínicos. O tempo de intervalo entre as doses no estudo conduzido no Brasil, que apontou uma eficiência global de 50,4% (mas que evitou 100% dos casos graves e óbitos), foi de 21 dias entre a primeira e a segunda aplicação. Dimas Covas afirmou que os estudos clínicos realizados em outros países, que tiveram intervalo de 28 dias, apontaram uma taxa de eficácia maior.

Combate à covid-19

Governo começa a distribuição de vacinas para os estados com atraso

Bruno Ribeiro
Agência Estado

O "dia D e hora H" da vacinação nos estados, ou seja, o começo da campanha de imunização contra a covid-19, pode atrasar por problemas na logística montada pelo Governo Federal. A ideia era que as doses chegassem ainda ontem a todos os estados, mas auxiliares do ministro da Saúde, Eduardo Pazuello, já avisaram secretários de Saúde que há entraves aos embarques.

Pressionado após a primeira foto de alguém sendo vacinado no país ter sido feita em São Paulo, com o governador João Doria (PSDB) no retrato, o ministro da Saúde, Eduardo Pazuello, liberou que as doses fossem aplicadas ainda nesta segunda-feira, 18. Antes, a ideia era realizar um evento no Palácio do Planalto, na terça-feira, 19, como revelou o Estadão - e vacinar ali mesmo um idoso e um profissional de saúde -, e abrir a campanha nacional no dia seguinte.

Apesar de afirmar que não faz "marketing", ao criticar Doria, o general recebeu governadores em Guarulhos (SP), mais cedo, para uma cerimônia que simbolizava a entrega das doses, mas ganhou tom de defesa do ministro. Horas após o evento, porém, um dos auxiliares de Pazuello escreveu a secretários locais que as entregas podem atrasar, o que pode frustrar planos de vacinação imediata. "Senhores houve atraso e problemas no embarque das cargas. Algumas capitais não receberam conforme previsto. Estou aguardando nova informação do DLOG (Departamento de Logística) e Coordenação da Vacinação", diz a mensagem obtida pelo Estadão. de seu novo governo.

Juíza cobra da União plano imediato de abastecimento de oxigênio em Manaus

Pepita Ortega
Agência Estado

A juíza Jaiza Maria de Pinto Fraixe, da 1ª Vara Federal Cível do Amazonas, determinou na manhã de ontem que a União apresente imediatamente um plano para abastecimento da rede de saúde do Amazonas com oxigênio, inclusive com o transporte de cilindros de outros estados e reativação de usinas localizadas no estado para produção do insumo.

Além disso, a magistrada ordenou que o governo Jair Bolsonaro "imediatamente reconheça a relevância das medidas de isolamento social e restrição de atividades determinadas pelos governos locais no Amazonas, fornecendo o suporte necessário às autoridades locais para implementação de suas decisões, inclusive mediante o envio da força nacional".

"A atual situação de calamidade pública gravíssima pela qual passa o Amazonas é circunstância mais que especial para que a União passe a atuar em cooperação com o Estado do Amazonas, que suplica socorro, de modo a cumprir sua responsabilidade, sabida solidária, e proporcionar o auxílio necessário às inúmeras vidas que persistem nessa luta", registrou a juíza no despacho.

Jaiza também determinou que o Estado do Amazonas "forneça, imediatamente, todo o suporte material e humano necessário para implementação das medidas de coordenação determinadas à União". Além disso, ordenou que tanto o Governo Federal como o estadual, simultaneamente: "Realizem a distribuição imediata de oxigênio para os municípios do interior do Estado; "apresentem em cinco dias o plano de vacinação de forma pública e didática e em seguida deem início à campanha de imunização".

A decisão foi proferida no âmbito a ação ajuizada pelo Ministério Público Federal, a Defensoria Pública da União, o Ministério Público do Amazonas, a Defensoria Pública estadual e o Ministério Público de Contas do Estado. As instituições pediam que a Justiça Federal obrigasse o governo a adotar uma série de medidas urgentes com objetivo de "salvar a vida" da população local que depende dos hospitais.

Em sua decisão, Jaiza frisou que Manaus tem sido nos últimos cinco dias destaque nacional e internacional, devido à explosão de casos de covid-19 que provocou o colapso no seu sistema de saúde

Austrália deverá manter as fronteiras fechadas em 2021

Medida deve vigorar mesmo que maioria da população de 25 milhões de pessoas seja vacinada contra a covid-19

Agência Brasil

A Austrália deverá manter as fronteiras fechadas durante a maior parte de 2021, mesmo que a maioria da sua população de 25 milhões de pessoas seja vacinada nos próximos meses.

"Acredito que teremos restrições fronteiriças significativas durante a maior parte deste ano, mesmo que a maioria da população seja vacinada. Não sabemos se (a vacina) irá impedir a transmissão do vírus", disse o secretário do Ministério da Saúde, Brendan Murphy.

De acordo com pesquisa feita no mês passado pela empresa de consultoria Roy Morgan, cerca de 75% da população australiana, que iniciará o seu programa de vacinação contra covid-19 em meados de fevereiro, pretendem ser imunizados contra o novo coronavírus. As autoridades australianas buscam determinar a segurança das vacinas.

A Austrália tem mantido as suas fronteiras internacionais fechadas desde março de 2020 e só permite a entrada dos seus residentes e cidadãos, alguns dos seus familiares mais próximos, diplomatas e outras exceções.

As autoridades australianas anunciaram, nesse fim de semana, que vão disponibilizar 20 voos "charter" para repatriar alguns dos mais de 30 mil residentes e cidadãos australianos no estrangeiro, depois de a companhia aérea Emirates ter anunciado que iria suspender os voos para Melbourne, Sidney e Brisbane.

Qualquer pessoa que entre no país está sujeita a uma quarentena obrigatória de 14 dias, como é o caso dos tenistas que participam do Open da Austrália, agendado entre 8 e 21 de fevereiro.

Até a data, 72 jogadores foram forçados a ficar confinados em seus quartos de hotel em Melbourne. Todos os jogadores que viajaram para participar do Open da Austrália estão obrigados a fazer quarentena, embora possam treinar, sob supervisão, durante o máximo de cinco horas.

No Senado dos EUA

Para assumir vice-presidência, Kamala Harris renuncia a cargo

Eduardo Gayer
Agência Estado

Dois dias antes de tomar posse como vice-presidente dos Estados Unidos, Kamala Harris renunciou ontem, 18, ao cargo de senadora pela Califórnia. Ela será substituída por Alex Padilla, que se torna, agora, o primeiro senador latino da história do Estado.

"Foi uma honra servir à Califórnia. Nós trabalhamos muito para ampliar a proteção ao meio ambiente. Sabemos que a Califórnia foi líder nessa batalha", afirmou a vice-presidente eleita na chapa de Joe Biden, em vídeo publicado ontem nas suas redes sociais. "Só queria dizer 'obrigada' por estes quatro anos. Claro que não estou dizendo 'adeus', porque estou dizendo 'olá' como sua nova vice-presidente", completou.

Como "número dois" na hierarquia do poder nos Estados Unidos, Kamala Harris vai acumular o cargo de presidente do Senado norte-americano, como manda a Constituição local.

Ela e Biden tomam posse amanhã, 20, em uma cerimônia de segurança reforçada em meio à forte polarização política no país e após a invasão do Capitólio por extremistas apoiadores do atual presidente, o republicano Donald Trump.

Também nas redes sociais, Padilla agradeceu o trabalho de Harris nos últimos quatro anos e garantiu que vai dar sequência ao legado da democrata. "Vou trabalhar todos os dias para honrar essa confiança e entregar conquistas para todos os 40 milhões de californianos", publicou.

Foto: Fotos Públicas

Kamala Harris e Biden tomam posse amanhã em uma cerimônia de segurança reforçada

Presidente do Eurogrupo pede mais estímulos fiscais na UE

Eduardo Gayer
Agência Estado

O presidente do Eurogrupo, Paschoal Donohoe, pediu às autoridades da União Europeia (UE) mais estímulos fiscais para combater crise econômica trazida pela covid-19. Em coletiva de imprensa ontem, 18, Donohoe reconheceu que o atual nível de estímulos fiscais e monetários é sem precedentes, mas alertou para a necessidade de ampliar ainda mais a política expansionista diante da gravidade da situação.

Também presente na coletiva de imprensa, o comissário da UE para Economia, Paolo Gentiloni, afirmou que o Eurogrupo está discutindo com os países-membros do bloco novas reformas econômicas para impulsionar a economia local, embora não tenha detalhado as conversas.

Países da UE com contas públicas deterioradas, como a Itália, que hoje vive uma crise política, têm sido cobrados pelas autoridades do bloco para realizar ajustes fiscais por meio de reformas. Questionado se negou a comentar a situação italiana. "Embora eu tenha muito interesse no tema, não é assunto para nós, da Comissão Europeia e do Eurogrupo", afirmou, na coletiva.

Itália

Como mostrou o Broadcast (sistema de notícias em tempo real do Grupo Estado), a Itália vive uma nova crise política que ameaça a permanência do premiê Giuseppe Conte no cargo. O abalo no gabinete ministerial veio após o partido Itália Viva desembarcar da coalizão governista - desde então, Conte busca aliados para evitar a convocação de novas eleições, cenário considerado improvável neste momento.

Fim do auxílio emergencial preocupa paraibanos

Benefício pagou R$ 6,6 bilhões no estado e ajudou a contornar a crise durante a pandemia de covid-19

A dona de casa Sandra Felinto perdeu o benefício e voltou a vender bolos para ajudar nas despesas

Foto: Evandro Pereira

Lucilene Meireles
lucilenemeireles@epc.pb.gov.br

Com o fim do pagamento do auxílio emergencial, os paraibanos deixam de receber o recurso que pagou R$ 6,6 bilhões (em 1,9 milhões de pagamentos) desde abril de 2020 e ajudou a incrementar a economia do estado, de acordo com dados da Caixa Econômica Federal atualizados em 4 de janeiro. Sem o benefício, pago em meio à pandemia de covid-19, muitas famílias em situação de vulnerabilidade, que conseguiram respirar um pouco mais aliviadas enquanto contavam com a ajuda do Governo Federal, estão preocupadas. É o caso da dona de casa Sandra Felinto. Casada e mãe de três filhos, ela e o marido estão desempregados e sem saber como serão os próximos dias.

Ela relatou que o auxílio emergencial foi uma ajuda fundamental durante a pandemia, até porque a situação do casal ficou mais difícil com a chegada do caçula da família, que nasceu há apenas cinco meses, aumentando as despesas e o medo de passar privações.

> "O estado tem uma estatística muito desfavorável porque tem mais gente no Bolsa Família do que com carteira assinada. Então, isso é prova de uma fragilidade na economia que precisa ser trabalhada"
>
> ***Rafael Bernardino***
> Economista

"Esse dinheiro veio em um momento bem difícil. Eu estava grávida, desempregada, assim como meu esposo, e foi com o auxílio que comprei o enxoval, ajudei nas contas de casa e até no sustento. Agora, que acabou, estou muito preocupada, tentando me reinventar com bolos para ver se dá certo. Meu marido também está buscando emprego, mas mesmo com uma profissão, está bem difícil", comentou.

A ideia de Sandra agora é retomar um trabalho que ela havia abandonado desde que começou a pandemia: a produção de bolos para eventos. "E quando meu filho nasceu também ficou difícil continuar, aceitar encomendas porque ele ainda precisa muito de mim. Mesmo assim, vou ter que encarar, tentar dar um jeito porque não tenho outra opção. Meu marido, por outro lado, vai fazendo um ou outro serviço até aparecer algo fixo. É uma esperança, mas estamos com medo", acrescentou.

Mercado é afetado

O mercado também percebe o reflexo do corte do auxílio e poderá amargar prejuízos com a queda no poder de compra e o aumento do endividamento. A ameaça é real, de acordo com o economista Rafael Bernardino, mas há caminhos para melhorar a situação econômica dos paraibanos. O associativismo e investimento em agronegócio são setores que podem contribuir na geração de emprego, ajudando a alavancar novamente a economia.

"O auxílio foi uma vantagem excepcional que aconteceu durante a pandemia. Foi uma injeção importante para o consumo, de certa forma. Agora, realmente, com sua eliminação, volta a uma situação anterior. "Nessa situação, o comerciante tem que observar que o ciclo dos negócios é cheio de altos e baixos. Se voltarmos para 2019, o benefício não existia. Claro que as pessoas estavam com mais empregos, e o corte tem um impacto negativo muito importante, mas não se deve ir ao desespero", disse.

Bernardino afirmou que, de forma geral, o comerciante vai vender menos. "As pessoas que estavam sendo beneficiadas com esse recurso efetivamente vão sentir também, mas é só refletir um pouco sobre o ano de 2019, quando não existia o auxílio. Tem que olhar para frente, levantar a cabeça e seguir", aconselhou.

Na Paraíba, onde há menos recursos do que em outros estados, Bernardino avaliou que a retirada do auxílio vai atrapalhar. "É preciso que haja uma consciência muito grande dos paraibanos que têm recurso, e tem muita gente com dinheiro na Paraíba. Eu estive pesquisando e verifiquei que há, aplicados no mercado financeiro, caderneta de poupança e outros investimentos mais de 10% do PIB da Paraíba. É preciso que essas pessoas que têm recursos se conscientizem que precisam investir em atividades que gerem emprego".

Ele explicou que, atualmente, ter dinheiro na poupança ou em qualquer outro investimento financeiro rende muito pouco porque a Selic, que é a taxa básica de juros que serve de base para toda remuneração do sistema financeiro, está em 2% ao ano. O percentual é, segundo o economista, muito baixo para o padrão brasileiro.

Geração de emprego

A dica para quem tem dinheiro aplicado é investir no segmento produtivo. "Quem tem dinheiro, vive de renda e não sabe o que fazer, uma receita simples é procurar um negócio, investir, gerar emprego. Se pensarmos em prefeituras, estados, existe um limite de gastos com a folha de pagamento, em a Lei de Responsabilidade Fiscal", ressaltou.

Para Bernardino, a fragilidade econômica da Paraíba tem que ser cuidada pelos paraibanos. "E o caminho é associativismo, as pessoas se associarem. Quem tem dinheiro e não sabe o que fazer procura alguém, fique sócio e invista. Isso vai ajudar a driblar não somente a crise, mas vai dar um incremento no crescimento econômico e, com isso, a situação fica permanentemente saudável. Se pegarmos uma empresa que está em crescimento, esses funcionários não são contratados para trabalhar por três ou seis meses, como foi o auxílio emergencial. Ou seja, temos que criar empregos permanentes".

> Especialista destaca importância de gerar investimentos no setor produtivo para criar empregos no estado

O agronegócio, conforme analisou, é um segmento que precisa ser trabalhado. Para isso, o economista disse que os governos precisam estimular a produção rural e do agronegócio, que é uma atividade que consome muita mão de obra. "A Paraíba tem um potencial de produção na área de irrigação muito importante. Se olharmos o Litoral Norte, é uma região que tem muita água e, se fizermos uma pesquisa, a produção rural nessa região é muito aquém do que poderia ser, do potencial da região", sugeriu.

Para isso, poderia haver investimento também em residências rurais para as pessoas poderem morar. "As pessoas saíram do campo para João Pessoa que, há 20 ou 30 anos, tinha duas ou três comunidades e hoje tem quase cem. A periferia cresceu muito porque elas saíram do interior e vieram para cá em busca de trabalho e renda. É preciso que haja emprego e o mais fácil é no campo.

Qualificação

Para as famílias que ficaram sem auxílio e para quem busca uma colocação no mercado de trabalho a orientação é ter qualificação. "Os que tinham emprego e perderam devem correr em busca de um novo. As pessoas têm que buscar qualificação, porque existe emprego, mas não existem pessoas qualificadas para ocupar esses empregos", constatou Bernardino.

Por falta de qualificação, ele relatou que é comum as empresas terem vagas, mas ao analisar os currículos, nenhum atende porque as pessoas não estão preparadas. "São desqualificadas, não buscam qualificação e, por isso, não buscam o emprego. Mas, não pode desanimar. É preciso se qualificar".

Ponto de equilíbrio

Flávio Uchoa
flaviouchoa@terraavistaassessoria.com.br | Colaborador

Não poderia iniciar uma coluna em que pretendo abordar sobre educação financeira e investimentos sem primeiro mencionar a mudança em curso no hábito e na relação com o consumo, principalmente após a chegada da geração Y na sua fase adulta e inserção no mercado consumidor.

A geração Y tem como base a intenção clara, e que é latente no dia a dia, de usufruir ao invés de possuir, que o diga como exemplo o surgimento de empresas como o UBER, onde o que interessa não é possuir, mas usufruir de um automóvel enquanto necessário. São tantas as empresas que surgiram ao reboque dessa geração que daria para escrever o ano inteiro a respeito.

E o fato de usufruir em vez de possuir está mudando todo um comportamento de quem está apenas disponibilizandoo produto ou serviço, para se oferecer também uma experiência.

Mas por que menciono o hábito e a relação com o consumo quando quero falar sobre educação financeira?

Porque seguir uma vida com educação financeira não está ligada direta e exclusivamente com o valor do seu salário ou da renda familiar!

A relação direta VEM no valor que se gasta! A relação direta VEM em como se gasta!

O equilíbrio financeiro e uma vida com educação financeira estão ligados diretamente a sua RELAÇÃO E O SEU HÁBITO COM O CONSUMO.

Define-se basicamente a relação com o consumo aquela em que um fornecedor junto com o produto ou serviço numa ponta se ligam com o consumidor em outra ponta, e é lógico que as pessoas, cada vez mais, possuem vontade própria e desejo de adquirirem bens e serviços que a satisfaçam, mas na maioria das ocasiões não percebem a forma e o conteúdo que esses mesmos fornecedores oferecem seus produtos e serviços e as atraem para o consumo.

O resultado é que acabam consumindo algo em que na maioria das vezes não estão precisando ou não irão usar.

Fui bancário por trinta e cinco anos e ao longo da minha carreira, tenho muitos exemplos de equilíbrio e desequilíbrio financeiro, de famílias que tinham uma remuneração acima de R$ 30.000,00 e deviam centenas de milhares de reais e que usavam o limite do cheque especial e do cartão de crédito como uma extensão do seu contracheque, e de famílias com renda de R$ 3.000,00 e dinheiro aplicado. Como explicar tamanha diferença de receitas com realidades distintas?

Talvez o maior desafio para as pessoas é planejar este consumo para que a aquisição destes bens e serviços que as satisfaçam, que as façam felizes, seja uma ação sustentável. Será mesmo?

Para terminar por hoje, quero lembrar de uma frase do Wil Rogers que demonstra a realidade, talvez não percebida, de um universo cada vez maior de pessoas:

"Muitas pessoas gastam o dinheiro que não tem, para comprar coisas que não precisam, para impressionar pessoas que não gostam".

Petrobras reajusta hoje o preço da gasolina em 7,6%

Este é o primeiro aumento do ano anunciado pela empresa e representa alta de 15 centavos no valor do litro nas refinarias

Fernanda Nunes
Agência Estado

O preço médio do litro da gasolina vendida pela Petrobras em suas refinarias vai passar de R$ 1,84 para R$ 1,98, o que representa uma alta de 7,6% (R$ 0,15, em média). Esse foi o primeiro aumento do ano. O último aconteceu no dia 29 de dezembro.

"Os preços praticados pela Petrobras têm como referência os preços de paridade de importação e, desta maneira, acompanham as variações do valor do produto no mercado internacional e da taxa de câmbio, para cima e para baixo", informou a empresa por meio de sua assessoria de imprensa, acrescentando que, em 2020, o preço médio da gasolina em suas refinarias atingiu mínimo de R$ 0,91 por litro.

A empresa tem sido criticada por um grupo de concorrentes reunidos na Associação Brasileira de Importadores de Combustíveis (Abicom), que recorreu ao Cade acusando a Petrobras de praticar valores abaixo da paridade internacional e, com isso, impedir a competição no mercado interno.

Segundo o presidente da entidade, Sérgio Araújo, mesmo com o aumento anunciado ontem o preço da estatal ainda não está em linha com o de importação.

> Empresa justifica que preço praticado nas bombas é diferente do valor cobrado nas refinarias

A Petrobras, porém, além de argumentar que pratica a política de paridade, disse também em nota que o preço da gasolina vendida na bomba do posto revendedor é diferente do valor cobrado em suas refinarias. "Até chegar ao consumidor são acrescidos tributos federais e estaduais, custos para aquisição e mistura obrigatória de biocombustíveis pelas distribuidoras, além das margens brutas das companhias distribuidoras e dos próprios postos revendedores de combustíveis", destacou.

A empresa afirmou ainda que a participação dos preços de realização da Petrobras na composição de preços ao consumidor de gasolina caiu de 31% para 29%. Para isso, utilizou dados divulgados pelo Global Petrol Prices.

Foto: Evandro Pereira

Até chegar ao consumidor final, o preço da gasolina ainda sofre acréscimo de tributos federais e estaduais

Pagamento do IPVA sem juros segue até dia 29

Os proprietários de veículos com final de placa 1 no Estado da Paraíba deverão efetuar o pagamento do Imposto Sobre a Propriedade de Veículos Automotores (IPVA) até o dia 29 de janeiro, como forma de evitar acréscimos de juros e multa, por ser o último dia útil do mês. Essa é também a data limite para a entrega da comprovação dos documentos dos que solicitaram a isenção do tributo da placa final 1, no ano passado. Eles precisarão fazer o envio da documentação, via e-mail, para o endereço gerência.itcd.ipva@sefaz.pb.gov.br

Para aqueles que vão pagar o IPVA com placa final 1 são três opções de pagamento do tributo. A primeira é a cota única com desconto de 10% à vista. A segunda opção é o pagamento em três parcelas, mas sem desconto, sendo a primeira com vencimento até o dia 29 deste mês. A terceira opção é o pagamento total do IPVA no dia 31 de março, também sem o desconto de 10%. A Sefaz-PB contabiliza, em seus lançamentos, 76.837 veículos, com final placa 1 em 2021.

> Os boletos deverão ser impressos pela internet e pagos nas agências bancárias, lotéricas ou no mobile banking

Impressão dos boletos

Os boletos do IPVA/licenciamento deverão ser impressos por meio da internet. Eles estarão disponibilizados no portal da Sefaz (www.sefaz.pb.gov.br) e do Detran-PB (www.detran.pb.gov.br). O boleto poderá ser impresso, preferencialmente, em uma repartição fiscal (Centros de Atendimento ao Cidadão ou nas Unidades de Atendimento ao Cidadão) ou então nas unidades do Detran-PB. O pagamento deve ser efetuado nas agências bancárias ou no serviço de autoatendimento dos bancos; nas lotéricas; ou de forma mais prática no mobile banking – aplicativo disponível pelos bancos para aparelhos móveis como smartphones.

Ficha de Compensação

A Sefaz-PB ampliou os locais para pagamento do IPVA, caso o contribuinte escolha, no ato da impressão, a opção 'Ficha de Compensação'. Com ela, o contribuinte poderá pagar o tributo em casas lotéricas, correspondentes bancários e em toda a rede bancária. Se a opção permanecer no Documento de Arrecadação (DAR), o pagamento fica restrito ao Banco do Brasil.

O boleto emitido por Ficha de Compensação necessita de até 60 minutos para ser registrado no sistema de pagamentos da rede bancária. Ou seja, se o pagamento for realizado na mesma data de impressão, em virtude das normas recentes da Federação Brasileira de Bancos (Febraban), os contribuintes vão precisar esperar esse tempo antes de efetuar o pagamento.

CALENDÁRIO DE PAGAMENTO DO IPVA 2021. FINAL DE PLACA

	1ª parcela ou cota única à vista com redução de 10%	2ª parcela	3ª parcela ou Cota única sem redução
1	29 de janeiro	26 de fevereiro	31 de março
2	26 de fevereiro	31 de março	30 de abril
3	31 de março	30 de abril	31 de maio
4	30 de abril	1 de maio	30 de junho
5	29 de maio	30 de junho	30 de julho
6	30 de junho	30 de julho	31 de agosto
7	30 de julho	31 de agosto	30 de setembro
8	30 de agosto	30 de setembro	29 de outubro
9	30 de setembro	29 de outubro	30 de novembro
0	29 de outubro	30 de novembro	29 de dezembro

Isenção

As pessoas portadoras de deficiência física (com base no novo decreto 40.959/2020 da Portaria nº 176/2020), além da visual, mental ou autista; taxistas; veículos cadastrados no Ministério do Turismo na qualidade de transporte turístico; motofretistas e de motoboys (até 150 cilindradas de placa final 1), que pediram, no ano passado, a isenção do IPVA, precisarão enviar a documentação via e-mail até o dia 29 de janeiro para comprovar a isenção e gozar do benefício este ano. Neste mesmo dia, essas categorias já podem requerer a isenção de 2022.

Documentação

Para o cidadão realizar a comprovação via e-mail, é preciso anexar os documentos solicitados, em formato de PDF, e enviar para o e-mail (gerencia.itcd.ipva@sefaz.pb.gov.br). Os documentos que precisam ser enviados são: documento do veículo; carteira de habilitação; comprovante de residência; e o laudo médico ou a autorização de compra do ICMS.

Em 2021, mais de 431 mil veículos (28% do total) ficarão isentos do IPVA na Paraíba devido ao tempo de fabricação acima de 15 anos. Segundo dados da Sefaz, os veículos com ano de fabricação até 2005 ficarão isentos de pagamento do IPVA neste próximo ano.

É importante lembrar que esses veículos isentos deverão pagar as demais taxas que envolvem o emplacamento, como seguro obrigatório (DPVat), licenciamento do Detran-PB e a Taxa de Bombeiro.

MEIs devem fazer declaração de rendimentos

Os microempreendedores individuais (MEIs) de todo o Brasil podem realizar a Declaração Anual do Simples Nacional (DASN-SIMEI) referente a 2020. Como ocorre todo ano, o prazo para a entrega do documento começa no mês de janeiro, se estendendo até o dia 31 de maio. O envio da declaração anual é obrigatório, ficando sujeito ao pagamento de multa o empreendedor que não cumprir com esse requisito da categoria.

Precisam realizar a declaração anual de 2020 todos os microempreendedores individuais que possuíam cadastro ativo ou que se formalizaram como MEI em qualquer mês do ano passado, inclusive aqueles que não tiveram faturamento em 2020. Empresários que encerraram seu cadastro de MEI no ano passado também precisam entregar a declaração.

Para realizar o procedimento, o MEI deve estar atento às mudanças no Portal do Empreendedor, que desde o dia quatro de dezembro foi integrado ao projeto do Portal gov.br, cujo objetivo é unificar os canais digitais do Governo Federal. Ao acessar o novo endereço (gov.br/mei), o empreendedor deve clicar no ícone "Já sou MEI", selecionar a opção "Declaração Anual de Faturamento" e seguir os passos apresentados.

> Envio da declaração é obrigatório e pode ocasionar multa ao empreendedor que não cumprir o prazo

De acordo com a analista técnica do Sebrae Paraíba, Éricka Vasconcelos, é importante que o microempreendedor individual entregue a declaração dentro do prazo estabelecido para evitar possíveis consequências decorrentes do atraso. "É importante observar esse prazo para o microempreendedor individual evitar o pagamento de multa por atraso e para que ele possa continuar acessando os benefícios da categoria", explicou.

Excedente de faturamento - Se o empresário MEI, no ano de 2020, ultrapassou o seu limite de faturamento em até 20%, ele já deve transmitir a Declaração Anual do MEI durante o mês de janeiro, recolher o valor da multa do excedente, gerada na transmissão da declaração, e procurar um contador para proceder com a migração para microempresa, evitando, assim, recolhimentos retroativos.

Em caso de dúvidas sobre a Declaração Anual do MEI, os empreendedores podem entrar em contato com o Sebrae Paraíba através da Central de Relacionamento e do WhatsApp, ambos com número 0800 570 0800. A instituição também conta com atendimento presencial nas agências espalhadas pelo estado e através do site http://www.sebraepb.com.br/.

Funesc vai homenagear o escritor José Lins do Rêgo

Instituição irá realizar em 2021 ações culturais em comemoração ao aniversário de nascimento do romancista paraibano

O Governo do Estado, por meio da Fundação Espaço Cultural da Paraíba (Funesc), lançou, ontem, durante o programa semanal 'Conversa com o governador', transmitido em cadeia estadual pela Rádio Tabajara, a programação especial de 2021 da instituição que irá realizar ações culturais em homenagem ao aniversário de nascimento do romancista paraibano José Lins do Rêgo.

A programação irá abordar uma linguagem artística e uma obra do homenageado a cada mês, iniciando em janeiro com um painel que destacará a obra "Doidinho", numa ação coordenada pelo Museu José Lins, que fica no Espaço Cultural e que irá promover um tour virtual pelo espaço e disponibilizar um material audiovisual sobre a vida e obra do romancista.

"Trata-se de uma das melhores expressões da literatura brasileira, um nome de destaque internacional; os seus livros e seus romances continuam a ser traduzidos em vários idiomas e também é uma referência cultural da nossa história e merece sim que todos os esforços e energias sejam direcionados para celebrar uma data tão importante", comentou o presidente da Funesc, Walter Galvão.

Biografia

Natural de Pilar, José Lins do Rêgo nasceu em 3 de junho de 1901. Ele foi eleito membro da Academia Brasileira de Letras e teve suas publicações traduzidas para diferentes idiomas. Dentre as obras escritas pelo paraibano estão Menino de Engenho, Doidinho, Banguê, O Moleque Ricardo, Usina, Pureza, Pedra Bonita, Riacho Doce, Água Mãe, Fogo Morto, Eurídice e Cangaceiros.

Projeto distribui kits de higiene menstrual

Camila Tuchlinski
Agência Estado

Enquanto uma parte das mulheres discute o tabu e os mitos que permeiam a menstruação, com a possibilidade de se reconectarem com a essência feminina, outra parcela da população não tem acesso ao básico para manter a rotina mensal de higiene que o período exige, como um absorvente, por exemplo. Para muitas, o produto ainda é artigo de luxo. Um pacote com 30 unidades custa, em média, R$16. Muitas vezes não é suficiente para o ciclo, então, é preciso comprar dois. São mais de R$ 30 em um artigo de higiene básica. Um item.

Em 2014, a Organização das Nações Unidas reconheceu que o direito das mulheres à higiene menstrual é uma questão de saúde pública e de direitos humanos. A ONU estima que uma em cada dez meninas perdem aula quando estão nesse período. Você já pensou como é para uma garota, que vive em uma situação vulnerável, ir para a escola sem ter dinheiro para comprar a proteção íntima todos os meses?

Victória Dezembro refletiu tanto sobre o assunto que decidiu criar o Projeto Luna assim que voltou ao Brasil após uma temporada de estudos em Florença, na Itália. "A pandemia acentuou a necessidade das mulheres em situação de vulnerabilidade econômica a escolherem se compram comida ou gastam o pouco dinheiro que têm com artigos de higiene menstrual. Foi aí que coloquei o Projeto Luna na rua", afirma.

A essência do trabalho está na distribuição de kits que incluem, além dos absorventes, itens como calcinhas, sabonetes, escovas e pastas de dente a meninas e mulheres menos favorecidas. Até agora, já foram realizados três pilotos com a distribuição de 125 kits desde setembro do ano passado em regiões da cidade de São Paulo como praça Olavo Bilac, estações Marechal Deodoro e Barra Funda do metrô, avenida Francisco Matarazzo, Viaduto Antarctica, alameda Barão de Limeira e praça Brigadeiro Galvão.

"Conseguimos atender algumas áreas da cidade de São Paulo, mas tenho certeza que, à medida em que o tema da pobreza menstrual começar a ser mais debatido, teremos condições de ampliar nosso alcance e inspirar iniciativas em outros lugares. Também não fizemos nenhum grande anúncio do Projeto e, ainda assim, o número de seguidores no Instagram, nossa principal ferramenta de divulgação, cresce rápido e de forma sustentável", afirma.

Seguro

Foto: Marcelo Camargo/Agência Brasil

Inicialmente, os pedidos de indenização deverão ser feitos nas agências da Caixa e, em breve, o banco também disponibilizará o aplicativo Caixa Dpvat, tornando as operações 100% digitais

Caixa Econômica assume gestão dos recursos e pagamentos do Dpvat

Agência Brasil

A Caixa Econômica Federal começou a receber, ontem, as solicitações do Seguro de Danos Pessoais Causados por Veículos Automotores de Via Terrestre (Dpvat). Inicialmente, os pedidos de indenização deverão ser feitos nas agências da Caixa e, em breve, o banco também disponibilizará o aplicativo Caixa Dpvat, tornando as operações 100% digitais.

A Caixa assumiu ontem a gestão dos recursos e pagamentos do Dpvat, após contrato firmado na última sexta-feira (15) com a Superintendência de Seguros Privados (Susep), autarquia federal ligada ao Ministério da Economia que regula o mercado de seguros.

A Caixa receberá os avisos de sinistros ocorridos a partir do dia 1º de janeiro de 2021. Acidentes ocorridos até 31 de dezembro do ano passado, independentemente da data de aviso, permanecem sob responsabilidade da Seguradora Líder, até então gestora do seguro.

De acordo com o presidente da Caixa, Pedro Guimarães, todos os pagamentos do seguro serão realizados "única e exclusivamente" pelo aplicativo Caixa Tem. "É o banco digital da Caixa, onde as contas são gratuitas e onde há uma grande pulverização de todos os brasileiros nos lugares mais remotos, como já demonstramos pelo pagamento do auxílio emergencial, do saque imediato emergencial do FGTS e do BEM", disse.

Guimarães explicou que mais de 105 milhões de pessoas já têm a conta digital do banco e a estimativa é que em torno de 500 mil pessoas ao ano tenham demandas do Dpvat. "A grande maioria já deve ter conta no banco digital da Caixa, no Caixa Tem. E quem não tiver, nós abriremos a conta de graça. Esse é um movimento muito importante para minimizar problemas, fraudes, em especial para pessoas mais humildes, eliminando os intermediadores", explicou.

A solicitação é gratuita e pode ser feita tanto pela vítima quanto pelo beneficiário. Após a entrega da documentação, a Caixa tem 30 dias para análise e pagamento. Em caso de dúvidas, basta acessar a página do Dpvat no portal da Caixa. A partir de amanhã, o telefone 0800 726 0207 também estará disponível para atender a população.

Regras

Não há nenhuma mudança nas regras de indenização. Criado pela Lei 6.194/1974, o Dpvat indeniza vítimas de acidentes de trânsito, sejam motoristas, passageiros ou pedestres, brasileiros ou estrangeiros, independentemente da culpa. A indenização é paga em casos de morte, invalidez permanente total ou parcial e para o reembolso de despesas médicas e hospitalares da rede privada por danos físicos causados por acidentes com veículos automotores de via terrestre ou por suas cargas. Estão enquadrados os acidentes de trânsito envolvendo carros, motos, caminhões, caminhonetes, ônibus e tratores (sujeitos ao licenciamento do Detran).

Nos casos de morte, o valor da indenização é de R$ 13,5 mil. Nos casos de invalidez permanente, o valor é de até R$ 13,5 mil, variando conforme a lesão da vítima. Já as despesas médicas e hospitalares são reembolsadas em até R$ 2,7 mil, considerando os valores gastos pela vítima em seu tratamento. O prazo para solicitação é de até três anos da data do óbito, ciência da invalidez ou do acidente, conforme o caso.

Dpvat em 2021

O seguro é pago anualmente por todos os proprietários de veículos automotores. Para este ano, entretanto, o Conselho Nacional de Seguros Privados (CNSP) aprovou prêmio zero para o Dpvat, ou seja, ele não será cobrado dos consumidores.

De acordo com a Susep, isto só foi possível porque há um excedente de recursos, pago pelos proprietários de veículos no passado, que hoje gira em torno de R$ 4,3 bilhões. Se não fosse realizada a devolução dos recursos os prêmios do seguro Dpvat variariam entre R$ 11,27 (DF) a R$ 86,67 (RO), para veículos de passeio, e entre R$ 87,14 (SP) e R$ 696,41 (RR), para motos, dependendo do estado no qual o veículo foi licenciado.

"Com certeza teremos recursos para todo ano. É uma redução financeira significativa para todos os contribuintes do país", disse a superintendente da Susep, Solange Vieira. Segundo ela, ainda no primeiro semestre deste ano o governo deve encaminhar um projeto ao Congresso para discutir uma nova política para o Dpvat.

LEILÃO DE 22 IMÓVEIS
Online
Data do Leilão: 21/01/2021 a partir das 14h00
bradesco ZUKERMAN LEILÕES
IMÓVEIS NO CEARÁ • MARANHÃO • MATO GROSSO • MATO GROSSO DO SUL • MINAS GERAIS • PARAÍBA
PARANÁ • PERNAMBUCO • RIO DE JANEIRO • RIO GRANDE DO SUL • RONDÔNIA • SÃO PAULO
À VISTA 10% DE DESCONTO | APARTAMENTOS
CASAS • IMÓVEIS COMERCIAIS • TERRENO
LOTE 09 - CASA - JOÃO PESSOA/PB
JD. CIDADE UNIVERSITÁRIA
Rua Bacharel Wilson Flávio Moreira Coutinho, 630 (Lt. 03 da qd. A). Áreas totais: terr. 384,00m² e constr. 171,72m². Matr. 38.973 do 6º Serviço Notarial e 2º Registral local.
Lance Mínimo R$ 147.000,00
Mínimo à vista: R$ 132.300,00
Comissão do leiloeiro: o arrematante pagará ao leiloeiro 5% sobre o valor da arrematação. O edital completo (descrição dos imóveis, condições de venda e pagamento) encontra-se registrado no 4º Oficial de Registro de Títulos e Documentos e Civil de Pessoa Jurídica da Comarca de São Paulo nº 5.400.097 em 06/01/2021 e 1º Oficial de Registro de Títulos e Documentos de Osasco nº 223.193 em 06/01/2021. Leiloeiro Oficial: Fabio Zukerman - Jucesp 719.
MAIS INFORMAÇÕES: 3003.0677
BANCO.BRADESCO/LEILOES | www.ZUKERMAN.com.br

MINISTÉRIO PÚBLICO DA PARAÍBA
PROCURADORIA GERAL DE JUSTIÇA
AVISO DE LICITAÇÃO
TOMADA DE PREÇO Nº 001/2021

O Ministério Público Estadual, através da sua Comissão Permanente de Licitação torna público que se encontra aberto o processo licitatório, modalidade Tomada de Preço nº 001/2021, tipo Menor Preço Global, sob o regime de Empreitada Por Preço Unitário. OBJETO: Contratação de empresa especializada em serviços de engenharia civil para executar obra de reforma e ampliação de imóvel pertencente ao Poder Judiciário cedido ao Ministério Público do Estado da Paraíba para implantação da Promotoria de Justiça no Município de Itabaiana/PB, Estado da Paraíba, sito à Rua Zacarias Rodrigues Neto, s/n, Centro, Itabaiana/PB, conforme quantitativos e especificações constantes no Projeto Básico do Edital. A sessão pública será realizada dia 04/02/2021 às 09:00 horas. LOCAL: Auditório "Proc. Edigardo Ferreira Soares", Edifício Sede do Ministério Público da Paraíba-PGJ, situado à Av. D. Pedro II, S/N , Centro, João Pessoa – PB. Acesso ao Edital no horário das 13:00 às 18:00 horas de segunda a quinta-feira, e, na sexta-feira de 07:00 às 12:00 horas no endereço acima citado e/ou pela internet no site www.mppb.mp.br. Outras informações pelo fone: (83) 2107 6073/2107 6064.

João Pessoa, 18 de janeiro de 2021.
Francisco de Assis Martins Junior
Presidente COPLI/MPPB

COMPANHIA ESTADUAL DE HABITAÇÃO POPULAR – CEHAP – CNPJ/CPF Nº 09.111.618/0001-01 Torna público que a SUDEMA – Superintendência de Administração do Meio Ambiente, EMITIU A LICENÇA DE INSTALAÇÃO Nº 063/2021 em João Pessoa, 13 de janeiro de 2021 – Prazo: 365 dias. Para a atividade de: Conjunto Habitacional (Novo Bairro) Popular com 500 unidades habitacionais e Sistema de esgotamento sanitário composto de tanque séptico e filtro, Na (o) – Marcos Moura, Município: Santa Rita – UF: PB. Processo: 2020-003524/TEC/LI-7364.

COMPANHIA DE CIMENTO DA PARAÍBA – CCP – CNPJ/CPF N° 12.616.864/0002-00, torna público que a SUDEMA - Superintendência de Administração do Meio Ambiente, emitiu a Licença de Operação n°2189/2020 em 29 de dezembrode 2020, Prazo: 1825 dias. Para fabricação e comercialização de clínquer e cimento Portland, com área construída de 48.571 m². Na FAZENDA CCP, KM 18,5. PB 044, ZONA RURAL – PITIMBU/PB – CEP 58.324-000. Processo: 2020-002692/TEC/LO-0617.

PROFARMA DISTRIBUIDORA DE PRODUTOS FARMACÊUTICOS S.A., CNPJ: 45.453.214/0036-81 torna público que requereu a renovação da licença operacional 066/2020, à Secretaria de Meio Ambiente – SEMAN, a renovação da licença de operação através do processo 003192/2021 em 14/01/2021, para a atividade principal de comércio atacadista de medicamentos em geral, produtos alimentícios e de higiene pessoal, localizada na rua Norma de Araújo Batista, 951, Sala C, Distrito Industrial, João Pessoa-PB.

VIA VAREJO S.A., inscrita no CNPJ sob o nº 33.041.260/1797-09, situada na Rua Eliseu Cesar, 69, Centro, João Pessoa/PB, torna público que requereu à SEMAM – SECRETARIA DO MEIO AMBIENTE, a Licença de Operação (LO) para fins comerciais (varejista especializado em eletrodomésticos e equipamentos de áudio e vídeo).

Sobe

Depois de passar por todos os jornais de João Pessoa - O Momento, O Norte e Correio - a coluna Abelardo Jurema chega hoje às páginas de A União, a maior escola do jornalismo paraibano, berço dos mestres da Imprensa tabajara, no auge da maturidade que lhe impõe os seus 45 anos de existência. O entusiasmo é o mesmo e o compromisso continua.

Desce

Está mais do que em tempo de se promover uma campanha em favor da praia do Seixas, ponto mais oriental da América do Sul, conhecido em todo o mundo, que permanece abandonado e esquecido pelos poderes públicos, com invasões de áreas, construções irregulares e absoluto desprezo pela sua importância como ponto de atração turística.

Pátio Altiplano

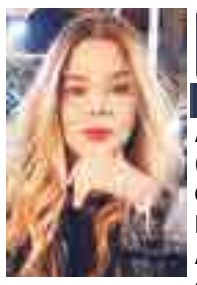

19 É hoje!

Aniversariando

Amanda Gaud (foto), Ana Carla Cruz, Ana Maria Ferreira Nóbrega, Ana Michele Freire de Araújo, Neto, Benira Pereira, Bruno Bandeira, Bruno de Andrade, Denise Lima, Edineide Amorim, Eduardo Falcão, Giovanni Lombardi (foto), Érico Dutra Sátiro Fernandes, Eunildes Ayres, Francisco Marto, Germano Maria Barros, Júnior Flor Medeiros, Lourdes Santos, Márcia Amorim, Maria da Penha Batista Sousa, Maria Tereza Sales de Lima, Lae Trindade (foto), Olindina Batista, Ramon Brito, Robson Marcelo Muniz, Simone Cartaxo Rangel e Walmir Onofre Honório.

Desafio

O primeiro grande desafio a ser enfrentado pelo desembargador Saulo Benevides, ao assumir a presidência do Tribunal de Justiça da Paraíba será resgatar o Palácio da Justiça, a sede oficial do órgão que está fechado há quase três anos, sepultando um século de história que estão guardadas em suas paredes. E os restos mortais do presidente Epitácio Pessoa, que jazem no subsolo do prédio, estão duplamente sepultados.
A posse acontecerá dia 1º de fevereiro, às 16h, de forma virtual por conta da pandemia, transmitida pelo canal do TJPB no YouTube.

Melhoramentos

O Instituto Histórico e Geográfico Paraibano recebeu melhoramentos, nova pintura, novos equipamentos e teve duplicada a velocidade do seu wifi. Aplausos ao presidente Ramalho Leite.

Tiro ao alvo

É crescente o número de alunos na Escola de Tiro de João Pessoa, especialmente mulheres que encontraram na atividade, além de uma forma de se defender da violência urbana que provoca tantas vítimas, uma terapia para "descarregar o estresse". A compra de armas também "disparou" em João Pessoa, segundo fontes da Secretaria de Segurança Pública.

CURTINDO o verão em Areia Vermelha, que se apresenta lindo, de águas tépidas e sol generoso, JULIANA E ELIANE CARLOS FREIRE, mãe e filha sempre sintonizadas no amor e no carinho, em todos os momentos.

Cedrul

Unimed João Pessoa

Laboratório Maurílio de Almeida

Parque das Acácias
Paz e tranquilidade para sempre

QUEM está em João Pessoa, a passeio, é a jornalista SUZANA ALCÂNTARA que teve passagem brilhante pelos quadros da TV Correio e hoje está radicada em Miami onde comanda programa de TV destinado à grande colônia latina nos Estados Unidos. Revê a família, os amigos, toma algumas providências e depois retorna aos EUA.

Leilão do Hotel Tambaú

Surgem primeiros interessados

A empresa Hera Bank Pagamentos S/A e a A.G. Hotéis e Turismo S/A já apresentaram nos autos do processo a intenção para aquisição do Hotel Tambaú cujo leilão está marcado para acontecer no dia 4 de fevereiro no Juízo de Direito da 44ª Vara Empresarial do Rio de Janeiro A primeira é de Goiania (GO) e a segunda de Natal, no Rio Grande do Norte. Existe, ainda, uma outra empresa de João Pessoa, cujo nome não foi divulgada porque os responsáveis estão evitando publicidade "por questões estratégicas". O lance mínimo será de 40 milhões com entrada de R$ 10 milhões e o restante em 80 parcelas mensais corrigidas. Há, ainda um depósito de R$ 200 mil para a empresa que desejar participar do pregão.

Vacina à brasileira

Em todos os países do mundo, a chegada da vacina contra o coronavírus é saudada com extraordinário entusiasmo. Pessoas vibram, dançam nas ruas e comemoram o grande passo da ciência em favor da humanidade. Enquanto isso, aqui no Brasil o assunto é tratado como "jogada de marketing", como objeto de disputa política e o próprio presidente da República anuncia que não irá se vacinar, estimulando o povo a fazer o mesmo.

Guerra é guerra

Na guerra pela audiência local, a TV Correio contratou Nilvan Ferreira, que obteve 160 mil votos nas eleições, para assumir o programa Correio Verdade, principal atração da emissora, e confrontar com Samuka Duarte, que agora está na TV Arapuan. A briga vai ser boa!

Confiança

Do médico Ítalo Kumamoto, diretor do Hospital Memorial São Francisco, um dos mais experientes e conceituados cardiologistas da Paraíba:
- As vacinas estão chegando. Confiemos na Anvisa, confiemos na ciência. Vamos respeitar a sequência das prioridades e, enquanto isso, usem máscaras e lavem bem as mãos. Com o apoio de todos, vamos sair dessa pandemia".

São Braz
produtos de qualidade

Reflexões atemporais

Voltar é uma forma de renascer. Ninguém se perde na volta.

Jose Américo de Almeida

Prédio do antigo jornal O Norte é invadido

Um dos mais emblemáticos endereços da cidade, na avenida Pedro II, a antiga sede do jornal O Norte, que escreveu boa parte da história da Paraíba e que pertencia aos Diários Associado em João Pessoa, foi invadido pelos sem teto que já iniciaram até obras no seu jardim, com tijolo e cimento, desfigurando a sua fachada e depreciando o seu valor histórico. São várias famílias que se estabeleceram no local sob o olhar complacente dos poderes públicos que não lhe exigem, sequer, um alvará de construção.

Ponto final

A Anvisa, órgão do Governo Federal, a maior autoridade em saúde pública do País, reafirmou domingo, ao aprovar a vacina, que não existe tratamento precoce contra a Covid-19, desautorizando o uso da cloroquina e da azitromicina no combate à doença. E agora, Arnaldo?

Sicredi Evolução 30 Crescendo ao seu lado

Lance Livre

E O BOTAFOGO carioca hein?! O Glorioso é o lanterna do Brasileirão e já carimbou a sua passagem para a série B no próximo ano.

TAMBÉM o Cruzeiro de Belo Horizonte, um dos mais tradicionais times do futebol brasileiro, deu adeus as suas chances de retornar à série A e vai permanecer na segunda divisão.

AINDA sobre futebol: o Fuminense não tenciona vender o passe do Sobrenatural de Almeida que tem sido decisivo em suas vitórias.

Estamos prontos para cuidar de você 24H 4008.8100
Urgência & Emergência Cardíaca & Neurológica
Diretora Técnica: Dra. Waneska Lucena - CRM - 5686
Hospital Memorial São Francisco
Sua Vida em Bons Mãos

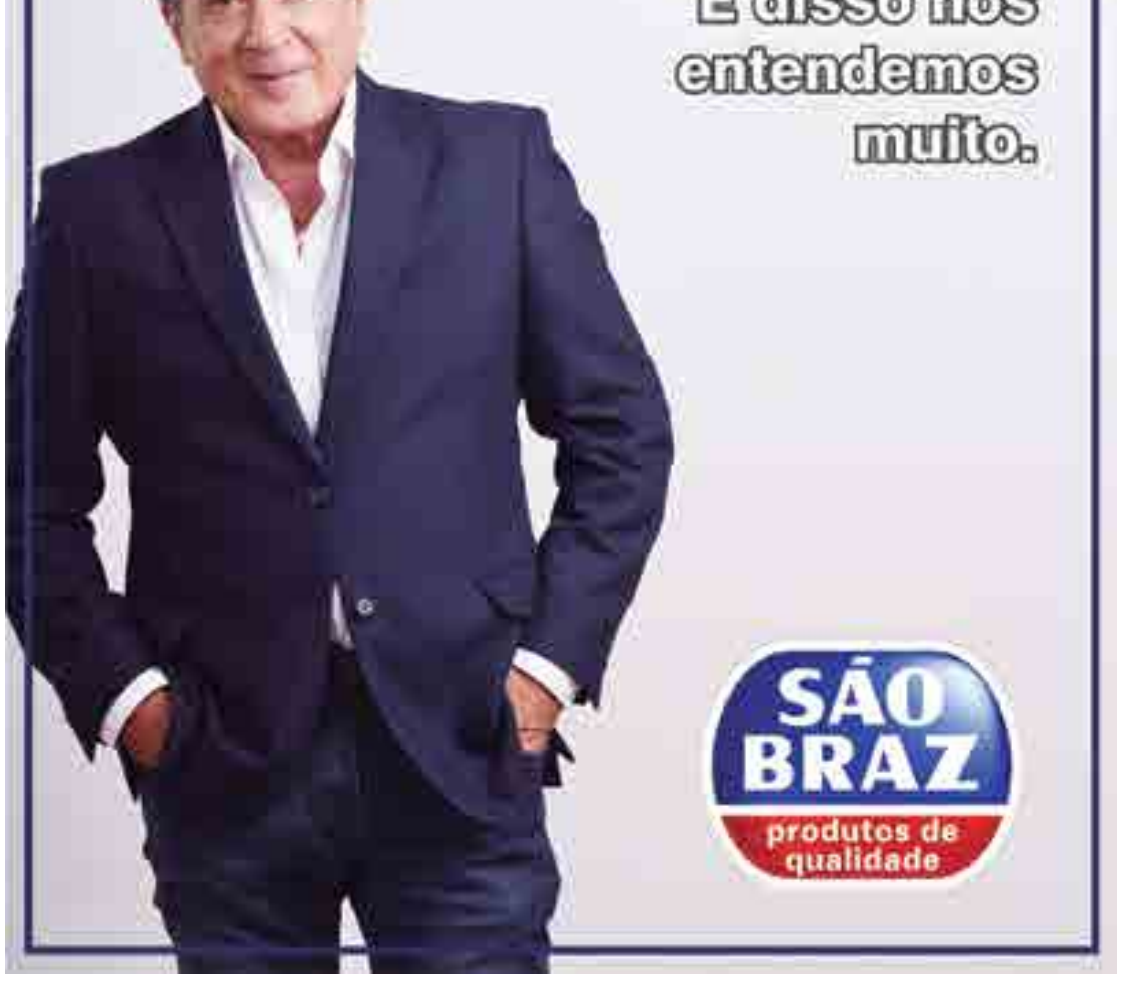

Paraibano 2021

Dirigentes dos clubes fazem avaliação do Campeonato Paraibano de 2021, que vai começar no dia 17 de março e terá apenas oito clubes. Página 22

Foto: Divulgação/FPF

Paraíba Esporte Total

TERÁ R$ 4 MILHÕES NA TEMPORADA

Diário Oficial do Estado publica as diretrizes para os clubes buscarem a verba proveniente do programa

Iago Sarinho
iagosarinho@gmail.com

O Programa Paraíba Esporte Total, gerenciado pela Secretaria de Juventude, Esporte e Lazer (Sejel) do Governo do Estado, teve seu edital para o ano de 2021 publicado dentro da edição do Diário Oficial no último sábado (16). No documento - disponibilizado através do QR Code nessa matéria -, estão definidas as regras para que os clubes da Primeira Divisão do Futebol profissional do estado acessem os recursos governamentais, assim também como entidades de outros esportes que tenham representação nacional ou internacional dentro do âmbito de suas modalidades. Para esse ano, o programa disponibilizou mais uma vez recursos na ordem de R$ 4 milhões, deste valor 75% é destinado para os clubes de futebol e os outros 25% para as demais agremiações esportivas.

Para ter acesso aos recursos, as entidades esportivas precisam apresentar para a Sejel e a Comissão de Avaliação do Programa Paraíba Esporte Total (CAPET-PB), com até 30 dias de antecedência em relação às competições que irão disputar, um plano de aplicação dos valores pleiteados junto ao programa. Esse projeto prevendo a forma como os recursos serão aplicados dentro das competições, podem determinar o uso dos valores para pagamento de pessoal ou aquisição de equipamentos e materiais esportivos, por exemplo. O trâmite para apresentação dos projetos e fiscalização de suas execuções será todo on-line, através de um sistema fornecido pela Companhia de Processamento de Dados da Paraíba (Codata), cuja chave de acesso será fornecida para cada agremiação pela Sejel no ato de inscrição dos planos.

No caso dos times de futebol, que possuem a maior cota dos recursos, há uma divisão de percentual de acordo com as competições que as equipes irão disputar e em relação ao resultado do ano anterior no Campeonato Paraibano. Essa divisão está prevista no artigo 6º do Decreto de número 40.345 de 8 de julho de 2020 - link disponível através de QR Code nessa matéria - que além dessas cotas, também regulamenta outros aspectos da Lei de número 11.692 de 13 de maio de 2020 que é a responsável pela criação do programa.

Desse modo, Botafogo e Treze, por exemplo, terão até o dia 27 deste mês para darem entrada na documentação exigida pelo programa - conforme previsto no decreto 40.345 de julho do ano passado - para terem acesso aos recursos previstos para Copa do Nordeste que equivalem a 9,1422% dos R$ 3 milhões previstos para as equipes de futebol - R$ 274.266 mil para serem divididos entre os dois clubes -, pois a competição está prevista para começar no dia 27 de fevereiro.

Já em relação ao Campeonato Paraibano de Futebol, as equipes terão até o dia 15 de fevereiro para darem entrada em seus projetos de aplicação junto a Sejel para acessarem os valores a que tem direito também definidos pelo decreto governamental de julho do ano passado. No caso do Treze, campeão estadual em 2020, o time pode receber pela competição o montante de R$ 303.384 mil - 10,1128% dos recursos - enquanto o Campinense, vice-campeão terá direito à 8,4173% desse valor - R$ 252.519 mil.

Enquanto isso, as demais equipes participantes da competição (Atlético de Cajazeiras, Botafogo, Nacional de Patos, Perilima, São Paulo Crystal e Sousa) dividirão 44,5901% dos R$ 3 milhões destinados ao futebol paraibano pelo programa governamental, sendo assim, cada time terá para receber R$ 222.950,5 mil pela sua participação no estadual. No entanto, ainda por conta das pendências oriundas do Gol de Placa, mediante as investigações da Operação Cartola, entre os clubes da primeira divisão estadual, apenas a Perilima está habilitada para receber esses recursos, no momento. Além dessas competições acima citadas, o programa também disponibiliza recursos para as equipes participantes nas Série C e D - R$ 402.693 mil (para o Botafogo) e R$ 141.948 mil (dividido entre Campinense, Sousa e Treze), respectivamente - e na Copa do Brasil - R$ 287.487 mil do total (dividido entre Campinense e Treze).

Foto: Divulgação/Campinense

O Campinense terá direito a recursos nas participações do Campeonato Paraibano, Copa do Brasil e Campeonato Brasileiro da Série D

Através do QR Code acesse o decreto que regulamenta a lei do Paraíba Esporte Total

Através do QR Code acima, acesse o Diário Oficial que regulamenta as inscrições

Botafogo é o clube com direito a maior volume de recursos

Diante dessas divisões, mesmo tendo ficado de fora da Copa do Brasil e dividindo as cotas para os não finalistas do paraibano de 2020, o Botafogo, por ser o único representante do estado na Série C em 2021 será a equipe a receber a maior parte das cotas previstas no Paraíba Esporte Total tendo direito ao montante de R$ 762.766 mil. No entanto, assim como as outras equipes da primeira divisão estadual, com a exceção da Perilima, o clube só poderá receber todos esses recursos se acertar suas pendências com o erário público até a data limite de inscrição dos planos de aplicação para cada uma das competições.

Em relação às outras modalidades que possuem equipes com representação nacional ou internacional como o Basquete Unifacisa que joga o NBB e o João Pessoa Espectros, atual campeão brasileiro de futebol americano, o processo também atenderá o mesmo prazo.

Havendo para tal uma única divisão do valor total de R$ 1 milhão, do qual 25% serão divididos exclusivamente para as equipes que disputam a principal competição nacional em seu esporte e os demais 75% para clubes e times considerados fomentadores de modalidades olímpicas e paralímpicas que também tenham representação nacional ou internacional.

Essas agremiações terão também o mesmo prazo de até 30 dias antes do começo de suas competições para apresentarem seus planos de aplicação dos recursos, conforme explicou Rossini Freire, responsável dentro da Sejel pelo programa que já está apto para receber as inscrições dos clubes interessados e que estejam aptos com todas as suas obrigações legais prevista em lei.

"Nós já começamos a ser procurados por equipes como o Basquete Unifacisa que como já está competindo pelo NBB, só poderá se inscrever para a próxima temporada da Liga. Além deles, clubes de futebol como o Botafogo já estão trabalhando para corrigir suas pendências em tempo hábil para a entrega da documentação dentro do prazo de até 30 dias para o começo de suas competições. No entanto, vale ressaltar que esse é o prazo limite e que não impede que um clube que tenha uma competição prevista para ocorrer em um prazo maior possa já encaminhar seus documentos com antecedência e já garantir os recursos, pois essa divisão, no caso das equipes enquadradas dentro do fomento ao esporte ainda terão seus projetos avaliados e os recursos divididos pelo CAPET-PB diante da demanda de clubes que irão se inscrever no programa", explicou.

Aldeone minimiza jogos com os times grandes no Marizão

Presidente do Sousa comenta a tabela de jogos do Campeonato Paraibano 2021 e prevê muitas dificuldades

Ivo Marques
ivo_esportes@yahoo.com.br

Foto: Divulgação/FPF

Aldeone Abrantes durante o sorteio da tabela do Campeonato Paraibano em que tira o nome do Botafogo como adversário no Estádio Marizão, em Sousa

Após a definição a respeito do Campeonato Paraibano de 2021, fato ocorrido na última sexta-feira, os dirigentes dos clubes parecem estar satisfeitos com a competição que está por vir, porém são quase unânimes em dizer que este não será o campeonato que desejariam, e sim o possível na atual situação de pandemia e aperto no calendário, com poucas datas para a realização das competições estaduais e poucos recursos dos clubes para suportar uma competição longa.

Com uma tabela enxuta e sem jogos de ida e volta, alguns clubes foram beneficiados nos sorteios e vão disputar 4 jogos em casa e 3 fora, na primeira fase do campeonato. Um deles é o Sousa, que além disso, terá a oportunidade de enfrentar o trio de ferro (Treze, Campinense e Botafogo) no Estádio Marizão. Diferente do que acha a maioria dos dirigentes e torcedores, o presidente do Sousa, Adeone Abrantes, não vê tanta vantagem assim nesses jogos no Marizão.

"É verdade que vou ter mais jogos em casa, mas vou enfrentar 4 campeões paraibanos, não serão jogos fáceis. Botafogo, Treze, Campinense e Nacional são clubes muito difíceis de serem vencidos, jogando onde jogar. Eu preferia pegar apenas uns dois favoritos no máximo e outros dois com menos peso para ter mais chance de vitória. Vou começar o planejamento agora, com cuidado para buscar a classificação às semifinais", afirmou.

O Botafogo é um dos 4 clubes que saíram mais prejudicados no sorteio, já que jogará 3 vezes em casa e 4 vezes fora de João Pessoa. Porém, o presidente do Alvinegro da estrela vermelha, Alexandre Cavalcanti, não analisa isso como um grande problema.

> "É verdade que vou ter mais jogos em casa, mas vou enfrentar 4 campeões paraibanos, não serão jogos fáceis. Botafogo, Treze e Campinense são clubes difíceis de serem vencidos"

"Claro que a fórmula encontrada não é a ideal, mas é a possível diante das circunstâncias. Será um campeonato enxuto, mas justo. O ideal é que tivesse mais jogos. Agora é o Botafogo seguir o seu planejamento para que dê tudo certo e possa voltar a ser campeão outra vez", disse.

Nunca um Campeonato Paraibano foi tão pequeno. Os dois últimos colocados da fase inicial só disputarão 7 jogos e o último colocado será rebaixado. O campeão fará 10 jogos, se for um dos dois primeiros colocados da fase inicial, e 11 partidas se tiver de disputar ainda uma das duas vagas para as semifinais.

"Nós lamentamos tão poucos jogos no nosso campeonato estadual. O São Paulo queria mais, porém a maioria optou por esta forma, que eu também considero boa, e foi interessante porque tudo ocorreu num clima de muita cordialidade. Vamos esperar que o Governo Estadual libere os recursos, chegue junto, para que possamos fazer uma boa campanha e representar bem a cidade de Cruz do Espírito Santo", acrescentou o presidente do São Paulo Crystal, Múcio Fernandes.

Campinense e Treze têm opiniões diferentes em relação ao tamanho da competição, mas pregam a união e torcem para que daqui para lá já esteja autorizada a participação dos torcedores nos jogos.

"Essa não é a fórmula de disputa que o Campinense queria. Mas não tivemos muito tempo para discutir o assunto. Vamos nos reunir com o Treze para tentarmos dividir despesas e receitas de forma igual, apesar do mando de campo ser nosso. Vamos também tentar junto ao prefeito de Campina Grande, todo o empenho para que seja permitida a entrada do torcedor no estádio, já que a vacina está chegando", disse Phelipe Cordeiro, presidente do rubro-negro.

"O momento é diferente. Se não tivéssemos a covid poderíamos começar antes a competição. Mas a solução é a que tínhamos no momento. O Treze é grande e tem de pensar grande, passando por cima de todas as dificuldades. Já estamos colocando o nosso planejamento em execução e vamos em busca do bicampeonato", afirmou Walter Junior, presidente do Galo.

Nacional de Patos, Atlético e Perilima têm a mesma linha de pensamento dos demais clubes, que este campeonato será o melhor que podia ser feito, nas atuais condições, e partem agora para um planejamento e não querem ser apenas equipes coadjuvantes. "Está tudo bem esclarecido e a Perilima vai com força total. Eu espero um grande campeonato, apesar dos problemas", concluiu Carlos Eduardo, dirigente da Perilima.

Falando de esportes

Ivo Marques
ivo_esportes@yahoo.com.br

Nenhuma grande surpresa

Apesar de bem diferente do Campeonato Paraibano de 2020, o Estadual deste ano teve as mudanças que nós já esperávamos. Depois da ameaça de não participarem da competição para receber os recursos do programa Esporte Total, os clubes finalmente sentaram para decidir pela competição, dentro de uma realidade bem mais perversa, em termos de datas, do que seria se não tivessem adiado tanto o conselho arbitral.

Já vínhamos alertando em nossas colunas, que o Estatuto do Torcedor exige que a fórmula de disputa e a tabela do campeonato devem ser divulgados 60 dias antes do início das disputas. Mas, alguns dirigentes, e até parte da imprensa, achavam que com um jeitinho brasileiro, a competição começaria ainda em fevereiro, o que acabou não acontecendo. Respeitando a lei, o campeonato agora só começará nos dias 17 ou 18 de março.

Diante deste atraso, não tinha mágica e a competição será a menor da história, um pouco mais de 2 meses e com dois clubes participando apenas de 7 jogos. Com exceção das finais, não haverá jogos de ida e volta. O sorteio foi quem definiu os locais de algumas partidas e até a quantidade de jogos de cada equipe em casa. Os que tiveram mais sorte, jogarão 4 vezes em casa e apenas 3 fora, na primeira fase. Um outro detalhe interessante é que um clube que ficar até na sexta posição na fase de classificação, quando todas as equipes se enfrentarão entre si, poderá ser campeã. Só que neste caso jogará o máximo de partidas possíveis, 11, enquanto que as equipes que ficarem entre as duas primeiras colocações na fase inicial, poderá ser campeã com apenas 10 jogos.

Outra novidade interessante é que com exceção dos jogos para decidir quem serão os dois últimos semifinalistas do campeonato e no primeiro jogo da decisão do título, todas as partidas serão disputadas no meio de semana, para não ter choques com a Copa do Nordeste. Ainda bem que os jogos serão sem público, ou o prejuízo para os clubes seria grande, sem jogos nos finais de semana. Isto é fruto da demora para iniciar a competição, provocada pela decisão de pressionar o Governo, que acabou não dando em nada.

Contratações

Treze e Botafogo estão saindo na frente dos concorrentes na formação do elenco para a temporada. Os dois clubes são os únicos a anunciarem a contratação de jogadores e comissão técnica. Entre os demais, apenas o Atlético definiu o técnico que vai dirigir a equipe no Paraibano.

O planejamento antecipado tem algumas vantagens, porque pega o mercado menos aquecido e uma quantidade maior de jogadores disponíveis. Quem chegar por último terá mais dificuldades. Mas, independentemente desta demora da maioria dos clubes em formar seus elencos, eu particularmente não acredito em times com muita qualidade. A razão para pensar assim é óbvia. Os clubes altamente endividados e sem a renda dos jogos, não têm capacidade de investir muito na contratação de jogadores mais qualificados e com melhores salários.

Brasileirão

Quem diria, hein, o favorito São Paulo parece que cansou de correr na frente e agora vem colecionando tropeços e vendo os adversários colarem pressão na disputa pelo título brasileiro de 2020. A rodada do fim de semana foi péssima para os tricolores do Morumbi. Além de perder pontos preciosos contra o Athletico Paranaense, o São Paulo viu a vitória do Inter e do Atlético, adversários diretos na luta para ser campeão. Se ficou ruim para o São Paulo, não podemos dizer o mesmo em relação a competição, que começa a ser disputada ponto a ponto nesta reta final. São Paulo, Internacional, Atlético e Flamengo têm chances de ser campeões, e a partir de agora, todos os jogos desses clubes serão decisivos. Emoção é o que não vai faltar nas próximas rodadas do Brasileirão. Não vai faltar motivos para tomar aquela geladinha ligado na TV.

Curtas

Botafogo renova com goleiro Felipe

Um dos principais destaques do Botafogo na temporada de 2020 vai continuar no clube. O goleiro Felipe renovou contrato e tudo só foi possível, conforme o instagram do clube, graças a ação dos sócios-contribuintes que abraçaram uma campanha de marketing interna e fortaleceram o projeto do clube. Será o segundo ano de Felipe no Tricolor da Maravilha do Contorno. Jogador experiente, o jogador de 36 anos foi um dos pilares na manutenção do clube na Série C.

Mais reforços são anunciados no Belo

Novos reforços foram confirmados nesse final de semana pelo Botafogo como o atacante Thiago Santos, ex-Flamengo, o meio campista Esquerdinha, o lateral Tsunami, o zagueiro William Machado, o atacante Cesinha e o volante Pablo, além do atacante Ramon, este de 22 anos, e que estava no CRB, de Alagoas. Ontem, houve a apresentação da nova comissão técnica do Botafogo, na Maravilha do Contorno, agora sob o comando de Marcelo Vilar.

Dudu Sales é novo técnico do Atlético

Dudu Sales é o novo técnico do Atlético de Cajazeiras. O profissional de 40 anos tem passagens pelo Prudentópolis e do Batel, ambos do Paraná. Ele já vem conversando com a diretoria sobre a formação do elenco para as disputas do Campeonato Paraibano de 2021, única competição confirmada, já que a equipe não teve sucesso no Brasileiro da Série D, sendo eliminado na primeira fase da competição e nem conseguiu, no Campeonato Paraibano de 2020, a vaga para a Série D deste ano.

Covid-19 atrapalha Aberto da Austrália

As autoridades de saúde do estado de Victoria, na Austrália, revelaram nessa segunda-feira o teste positivo de mais quatro pessoas que participariam do Aberto da Austrália, todas ligadas ao tênis, entre elas um atleta com nome preservado. Os quatro resultados positivos foram de quem já está em Melbourne para o primeiro Grand Slam do ano, entre os dias 8 e 21 de fevereiro. Muitos jogadores estão sendo forçados a quarentena antes da competição para evitar uma proliferação do vírus.

Juiz da final da Libertadores tem histórico com brasileiros

Argentino Patricio Loustau, que vai apitar Santos x Palmeiras no dia 30, já dirigiu vários jogos envolvendo clubes do Brasil

Leandro Silveira
Agência Estado

O árbitro da final da Copa Libertadores entre Palmeiras e Santos, em 30 de janeiro, no Maracanã, possui larga experiência em partidas entre clubes brasileiros e teve um trabalho bastante chamativo no último sábado. O argentino Patricio Loustau expulsou três jogadores em um período de apenas 10 minutos e ainda marcou dois pênaltis durante o triunfo do Vélez Sarsfield por 3 a 1 sobre o Rosario Central, pela Copa Diego Maradona, em San Juan.

Loustau, de 45 anos, terá os também argentinos Ezequiel Brailovsky e Diego Bonfá como seus assistentes no Maracanã a partir das 17 horas do dia 30. E Mauro Vigliano será o responsável pelo VAR.

Antes de ter a sua escalação definida para a primeira final internacional da sua carreira, Loustau marcou dois pênaltis para o Vélez, no último sábado, aos 8 minutos do primeiro tempo e aos 33 do segundo, o que provocou protestos de Kily González, técnico do Rosario, ao fim do jogo.

Mas o que mais chamou a atenção foram três cartões vermelhos aplicados, dos 33 aos 43 minutos do segundo tempo. Aos 33, Bottinelli, do Rosario, recebeu o segundo amarelo por tocar a bola com a mão na grande área, no segundo pênalti do jogo para o Vélez. Aos 39, aplicou o vermelho em Pablo Galdames, do Vélez, por falta em Vecchio. Já a última expulsão foi de Damian Martínez, do Rosario, que derrubou Lucas Orellano.

Loustau nasceu na cidade de Lomas de Zamora, na província de Buenos Aires, e chegou a passar pelas divisões de base do Racing, como zagueiro. Começou a apitar profissionalmente em 2000, tendo estreado na primeira divisão da argentina em 2009.

Experiência

Nesta edição da Libertadores, Loustau já havia apitado uma partida entre clubes brasileiros, o triunfo do Grêmio por 1 a 0 sobre o Internacional, no Beira-Rio, pela fase de grupos.

E apitar confrontos entre clubes brasileiros é bastante comum na sua carreira. Foram 3 apenas na Libertadores de 2019, sendo uma delas no Maracanã: trabalhou nos 5 a 0 do Flamengo sobre o Grêmio nas semifinais. Além disso, foi o juiz do empate por 1 a 1 do time carioca com o Internacional nas quartas de final e, nessa mesma fase, no triunfo do Palmeiras por 1 a 0 sobre o Grêmio. Antes na fase de grupos, expulsou Gabigol na derrota do Flamengo para o Peñarol, também no palco da final da Libertadores.

Em 2017, Loustau esteve presente em dois jogos por torneios internacionais entre brasileiros. Grêmio 1 x 0 Botafogo, pelas quartas de final da Libertadores, e Flamengo 3 x 3 Fluminense, pelas quartas de final da Copa Sul-Americana, no Maracanã.

Já nas Eliminatórias da Copa do Mundo de 2018 foi o árbitro de dois jogos do Brasil: as vitórias por 4 a 1 sobre o Uruguai, em Montevidéu, e por 2 a 1 diante da Colômbia, em Manaus. E ainda trabalhou nas edições de 2016 e 2019 da Copa América, no triunfo do Chile por 2 a 1 sobre o Equador, na Fonte Nova.

Patricio Loustau também é filho de um ex-árbitro: Juan Carlos Loustau, que apitou a Copa do Mundo de 1990, tendo, inclusive, expulsado Rudi Völler e Frank Rijkaard no confronto entre a então Alemanha Ocidental e a Holanda. E, para o Brasil, ficou mais conhecido como árbitro dos 2 a 1 do São Paulo, de Telê Santana, sobre o Barcelona, de Cruyff, no Mundial Interclubes de 1992.

Foto: Lucas Uebel/Grêmio

Patricio Loustau expulsou três jogadores em um período de apenas 10 minutos e ainda marcou dois pênaltis durante o triunfo do Vélez Sarsfield por 3 a 1 sobre o Rosario Central, no último sábado

São Paulo espera ter o atacante Luciano

Ciro Campos
Agência Estado

O São Paulo corre contra o tempo para ter em campo nesta quarta-feira (20) o principal jogador do time neste Campeonato Brasileiro. O atacante Luciano não joga desde 26 de dezembro e tenta se recuperar de uma inflamação na perna esquerda para atuar no confronto decisivo contra o Internacional, no Morumbi. Líder e mandante da partida, a equipe tricolor recebe o adversário que está apenas um ponto atrás na tabela (57 a 56).

A preocupação do clube é ter o jogador de volta por notar que sem ele o time não tem o mesmo rendimento. Desde que Luciano saiu machucado, a equipe não venceu mais e só acumulou maus resultados. O empate com o Grêmio custou a eliminação da Copa do Brasil e as três rodadas seguidas sem vencer fizeram a vantagem confortável na tabela despencar. Após ter sete pontos de margem, agora a equipe está apenas um ponto à frente do Inter e somente quatro a mais do que o Atlético-MG.

Sem o Auckland City

Mundial de Clubes com tabela reformada

Agência Estado

A desistência do Auckland City fez a Fifa anunciar, nessa segunda-feira, adaptações ao cronograma do Mundial de Clubes, a ser disputado mês que vem no Catar. O Khalifa International, estádio que iria receber duas partidas, está fora da competição, enquanto o Education City, de Doha, e o Ahmad Bin Ali, de Al Rayyan, estão confirmados.

Com a intenção de preservar as regras de isolamento da Nova Zelândia no combate à propagação do novo coronavírus, o Auckland City, que disputaria a competição pela décima vez, desistiu de sua vaga no torneio, que será disputado de 1º a 11 de fevereiro. O país da Oceania é um dos poucos que conseguiram controlar os casos de covid-19.

Com a saída do Auckland City, o Al Duhail, do Catar, avançou direto para a etapa seguinte. O campeão da Libertadores, que será decidido no confronto do dia 30, no Maracanã, entre Santos e Palmeiras, estreia em 7 de fevereiro, no Education City, palco da grande decisão do Mundial.

Os times confirmados na competição são: Al-Duhail, (campeão nacional) do Catar; Al Ahly (campeão da África), do Egito; Bayern de Munique (campeão da Europa), da Alemanha; Ulsan (campeão da Ásia), da Coreia do Sul; Tigres (campeão das Américas Central e do Norte), do México; e o vencedor da Libertadores. O sorteio do chaveamento será nesta terça-feira, em Zurique, na sede da Fifa na Suíça.

O Al Duhail, do Catar, avançou direto para a etapa seguinte depois da desistência do time da Nova Zelândia devido à pandemia da covid-19

Foto: Divulgação/Bayern

O Bayern de Munique, que conquistou a Champions, é o grande favorito à conquista do título mundial

Japão mais confiante para ter as Olimpíadas

Agência Estado

O primeiro-ministro japonês, Yoshihide Suga, prometeu nesta segunda-feira obter o controle da pandemia de coronavírus e garantir a realização dos Jogos Olímpicos de Tóquio, adiados no ano passado e com início previsto para 23 de julho.

Em um discurso de abertura de uma nova sessão do Parlamento, Suga disse que seu governo vai revisar as leis para tornar as medidas antivírus aplicáveis com penalidades e compensação.

No início da pandemia, o Japão conseguiu manter sob controle seu número de casos de coronavírus por intermédio de pedidos para empresas fecharem ou operarem com redes sociais, distanciamento e para as pessoas ficarem em casa.

Vacinas: cemitérios, funerárias e crematórios pedem prioridade

Sindicato alega que profissionais desse segmento são o último elo da cadeia sanitária e estão muito expostos ao vírus

Jorge Rezende
jorgerezende.imprensa@gmail.com

Em linha com o que já ocorreu em países como Estados Unidos e Reino Unido, o Sindicato de Cemitérios e Crematórios (Sincep), único no Brasil com atuação nacional, está liderando uma iniciativa para garantir que todos os trabalhadores desse setor entrem na lista de prioridade da vacinação contra a covid-19. O ofício foi protocolado na Secretaria da Saúde do Estado de São Paulo e está seguindo o mesmo trâmite para as secretarias de outros estados do país.

De acordo com informações encaminhadas à imprensa pelo Sincep, coveiros, atendentes, motoristas, auxiliares funerários e demais trabalhadores do setor foram consideradas profissões essenciais ao controle de doenças pela Lei 14.023, de 8 de julho de 2020. O setor engloba por volta de 14 mil empresas (cemitérios, crematórios, funerárias e planos funerais) e emprega mais de 40 mil pessoas no Brasil.

"Por serem o último elo da cadeia sanitária, os profissionais do setor estão muito expostos ao vírus, mesmo com todos os protocolos de prevenção adotados. Parte do trabalho é retirar os corpos em hospitais e residências ou estar em contato com as famílias das vítimas da covid, que muitas vezes podem estar contaminadas também", explica Gisela Adissi, presidente do Sincep. "Nos Estados Unidos, os profissionais do setor já haviam sido priorizados na ocasião da vacinação contra o H1N1 e agora serão colocados no começo da fila de novo. Queremos que o Brasil siga nessa mesma direção e também garanta a proteção adequada a esses trabalhadores".

Dez entidades já aderiram à inciativa do Sincep, como Sindicato dos Proprietários de Cemitérios e Crematórios Particulares do Estado do Rio de Janeiro (Sincerj), Sindicato dos Cemitérios e Crematórios do Estado do Paraná (Sincepar), Sindicato dos Estabelecimentos Funerários do Estado do Rio de Janeiro (Seferj), Sindicato das Empresas Funerárias e Congêneres do Estado de Minas Gerais (Sindinef), Sindicato das Empresas Funerárias do Estado do Ceará (Sefec), Sindicato das Empresas Funerárias do Estado da Bahia (Sindef), Sindicato das Empresas Funerárias do Estado do Amazonas (Sefeam), Sindicato das Empresas do Segmento Funerário no Estado de Mato Grosso do Sul (Sindef-MS), Sindicato e Associação das Empresas de Planos de Assistência Funeral do Paraná (Selp e Asppaf).

Foto: Edson Matos

No Brasil, o setor funerário emprega mais de 40 mil trabalhadores, diretos e indiretos

Aforismo

"A melancolia é inerente ao ser humano diante do nascer e do morrer. Todos sabemos que vamos morrer. Se eu morrer, quero morrer vivo, não quero morrer morto."

(Wills Leal)

Mortes na História

1906 — Bartolomé Mitre, historiador e político argentino
1937 — Antônio Mariano de Oliveira, poeta brasileiro
1958 — Cândido Rondon, sertanista brasileiro
1982 — Elis Regina, cantora brasileira
2002 — Vavá, jogador de futebol brasileiro
2007 — Francisco Petrônio, cantor e seresteiro brasileiro
2015 — Robert Manzon, automobilista francês
2015 — Ettore Scola, diretor e roteirista italiano
2017 — Teori Zavascki, jurista, acadêmico e magistrado brasileiro
2020 — Jangada (Luiz Carlos Alves Oliveira), jogador de futebol (PB)

Obituário

Foto: Facebook

José Feitosa da Silva (Feitosa do Cristo)
15/1/2021 – Em João Pessoa (PB), de câncer. Líder comunitário e radialista. Ex-candidato a vereador, participou de programas jornalísticos na Rádio Sanhauá e no Sistema Correio de Comunicação e mantinha um blog de notícias. Promovia campeonatos de futebol amador no bairro do Cristo Redentor, na capital paraibana.

Foto: Divulgação

Osvaldo Rabelo Filho (Osvaldinho)
15/1/2021 – Aos 71 anos, em Recife (PE). Ex-deputado estadual e ex-prefeito de Goiana (PE) pelo MDB. Sofria da doença de Crohn que causa complicações gastrointestinais. Desde novembro estava internado no Hospital Português, em Recife. Foi cremado no Cemitério Morada da Paz, em Paulista (PE), em uma cerimônia fechada para a família. Foi deputado entre 1991 e 1994.

Foto: TV Globo

Anthony Wong
15/1/2021 – Aos 73 anos, em São Paulo (SP), após parada cardiorrespiratória. Pediatra e toxicologista da USP. Especialista renomado, se envolveu em polêmicas recentemente ao defender a hidroxicloroquina no tratamento da covid-19 e criticar o isolamento social. Estava internado no Hospital Sancta Maggiore desde dezembro e a família informou que ele foi hospitalizado com queda de pressão e mal-estar e diagnosticado com úlcera gástrica e hemorragia digestiva.

Foto: Reprodução

Alex Magno
15/1/2021 – Em Fortaleza (CE), atropelado em um acidente de trânsito. Ex-jogador de futebol. Ele trafegava em uma motocicleta quando foi atingido por um ônibus. Passou por clubes tradicionais do Ceará, como Ferroviário, Guarani de Juazeiro, Tiradentes e Guarany de Sobral. O ex-atleta utilizava capacete. Os socorristas tentaram reanimá-lo durante 40 minutos, mas ele acabou morrendo no local.

Foto: Divulgação

João Alfredo Beltrão
15/1/2021 – Aos 75 anos, em São Paulo, por complicações cardíacas. Advogado, era ex-procurador de Caruaru, no Agreste de Pernambuco. Também foi promotor de Justiça do Ministério Público de Pernambuco (MPPE) e presidente da Ordem dos Advogados do Brasil (OAB) Caruaru: presidiu a subseção entre 1977 e 1978.

Foto: Douglas Reis

Caetano dos Santos Neto
16/1/2021 – Aos 75 anos, em Bauru (SP), de covid-19. Professor e técnico de basquete. Estava internado e depois de uma semana seu quadro se agravou e foi transferido para a UTI, onde morreu. Como ex-atleta de basquete, fez história no basquete bauruense. Trabalhou ao menos duas décadas como técnico da Luso (Associação Luso Brasileira) e era conhecido pelo olhar afiado para escolher bons talentos nas categorias de base.

Foto: Redes Sociais

Sergi Mingote
16/1/2021 – Na Cordilheira do Karakoran, divisa entre Paquistão e China. Alpinista espanhol. Morreu quando subia o K2, a segunda montanha mais alta do mundo. Ele integrava a primeira expedição a chegar ao cume dessa montanha em pleno inverno, mas sofreu um acidente. Poucas horas antes de sua morte, uma equipe nepalesa alcançou a subida histórica. Ele não fazia parte desse grupo, mas de outra equipe.

Foto: YouTube

Juan Carlos Copes
16/1/2021 – Aos 89 anos, por complicações devido ao novo coronavírus. Dançarino de tango e coreógrafo argentino. Nascido em 31 de maio de 1931, em Buenos Aires, era reconhecido por ter levado ao mundo o tango com um estilo coreográfico. Havia se retirado dos palcos em 2015 por problemas de saúde.

Foto: Divulgação

Raúl Correa Enguilo
16/1/2021 – Vítima da covid-19. Jornalista mexicano, ativista social e político. Defensor de Cuba e da Revolução liderada por Fidel Castro, foi porta-voz nacional da Morena, partido fundado por Andrés Manuel López Obrador. Dirigiu o jornal Morena Regeneración, sob a presidência de Yeidckol Polanvsky. Também trabalhou em jornais como El Universal, La Jornada e Uno más uno. Foi um dos fundadores da Fraternidade de Repórteres do México e defensor das causas sociais e dos direitos humanos.

Foto: Jae C. Hong

Phil Spector
16/1/2021 – Aos 81 anos, na Prisão Estadual da Califórnia, nos Estados Unidos, de causa ainda a ser determinada por legistas. Produtor musical que revolucionou a música pop dos anos de 1960. Em 2009 foi considerado culpado pelo assassinato da atriz Lana Clarkson, que aconteceu em 2003 em sua mansão, nos arredores de Los Angeles. Ele foi condenado a 19 anos de prisão. Clarkson, estrela de 'Rainha guerreira' (1985) e outros filmes, foi encontrada morta a tiros no foyer da casa.

Foto: Euler Júnior

Marcelo Guimarães Fenelon
16/1/2021 – Aos 59 anos, por complicações causadas pelo coronavírus. Formado em Engenharia de Minas pela Universidade Federal de Minas Gerais (UFMG), com especialização em Geomatemática pela Universidade Federal de Ouro Preto (UFOP), o engenheiro atuou no setor da mineração e se destacou como operador de mina e administrador. Trabalhou nas Minerações Brasileiras Reunidas S.A. e na Vale S.A..

Foto: Divulgação

Victor Hugo Andreoletti (Vitinho "VHCA")
16/1/2021 – Aos 37 anos, em Manaus (AM), vítima da covid-19. Jogador profissional de poker. Em seu currículo nas mesas estão mais de US$ 40 mil em premiações nos torneios ao vivo, entre eles, o título do 'Turbo KO do BSOP Millions 2018', que lhe rendeu R$ 25.615. Também foi um dos representantes da Seleção Amazonense campeã do Campeonato Brasileiro de Poker por Equipes em 2014.

Foto: Divulgação

Paul Varelans ("Urso Polar")
16/1/2021 – Aos 51 anos, em Atlanta (Estados Unidos), de covid-19. Foi um dos pioneiros do UFC. Lutou as edições 6, 7 e 8 do evento, além do Ultimate, entre os anos de 1995 e 1996. Ficou famoso no Brasil por fazer a final do UFC 7 contra Marco Ruas, quando acabou derrotado por nocaute técnico pelo brasileiro. O norte-americano revelou no dia 12 de dezembro que tinha sido infectado pelo coronavírus.

Foto: Reprodução

João Gilberto Leôncio
17/1/2021 – Aos 88 anos, em João Pessoa (PB), em decorrência de um acidente doméstico. Ex-prefeito de Sapé (PB), era pai da atual vice-prefeita do município, Lenilda Leôncio (DEM), e do vereador Tota Leôncio (DEM). Estava internado em um hospital da capital paraibana. Nasceu em 29 de maio de 1932. Era agropecuarista, proprietário da Fazenda Betânia, atuando na plantação da cana-de-açúcar e criação de gado.

Foto: YouTube

Heriberto Paulino da Costa Filho
17/1/2021 – Em Juazeirinho (PB), em acidente de moto. Delegado da Polícia Civil da Paraíba. Atuava na cidade de Fagundes (PB). Em 2006, a Câmara Criminal do TJPB manteve uma condenação contra ele por crimes de tortura e abuso de autoridade contra dois adolescentes. Em 2014, o prefeito de São Domingos do Cariri ingressou na Justiça com três ações contra o delegado.

Foto: Thales Soares

João Tomasini Schwertner
17/1/2021 – Aos 61 anos, em Curitiba (PR), por complicações da covid-19. Presidente da Confederação Brasileira de Canoagem (CBCa). Estava internado no Hospital Marcelino Champagnat, em Curitiba, desde dezembro. Presidia a CBCa desde 1989, um dos cartolas mais longevos do esporte olímpico nacional. Foi o principal responsável pela fundação da entidade e era membro da Assembleia Geral do Comitê Olímpico Brasileiro (COB) desde o mesmo ano em que assumiu o cargo máximo do órgão.

Foto: Metrópoles

Hamilton Carvalhido
17/1/2021 – Aos 79 anos, em São Paulo (SP), por covid-19. Ministro aposentado do STJ e ex-procurador de Justiça do Ministério Público. Deixa a esposa Eunice Pereira Amorim Carvalhido, procuradora-geral de Justiça do Distrito Federal, por dois mandatos, entre 2010 e 2014, os filhos João Hamilton de Medeiros Carvalhido, Juliana Amorim de Souza, Carolina Amorim de Souza e Deborah Amorim de Souza, e genro.

Foto: Paulo Rocha

Roberto Mesquita
17/1/2021 – Aos 60 anos, em Fortaleza (CE), de câncer. Ex-deputado estadual, por dois mandatos, e ex-vereador. Era filiado ao PSD, enfrentava uma luta contra o câncer. Fez oposição aos governadores Cid Gomes e Camilo Santana, ambos do PDT, enquanto ocupou uma cadeira na Assembleia Legislativa. Em 2018, já com a doença, desistiu de tentar um terceiro mandato. Deixa esposa e filhos.

ESTADO DA PARAÍBA
FUNDO MUNICIPAL DE SAÚDE DE BOM JESUS
AVISO DE LICITAÇÃO
PREGÃO PRESENCIAL Nº 00001/2021

Torna público que fará realizar através do Pregoeiro Oficial e Equipe de Apoio, sediada na Rua Firmino Tomaz, 01 - Centro - Bom Jesus - PB, às 13:00 horas do dia 02 de Fevereiro de 2021, licitação modalidade Pregão Presencial, do tipo menor preço, visando formar Sistema de Registro de Preços objetivando contratações futuras, para: AQUISIÇÃO DE COMBUSTÍVEIS (ETANOL, GASOLINA E ÓLEO DIESEL) LUBRIFICANTES, FORNECIDOS DE FORMA PARCELADA, DESTINADOS A FROTA DE VEÍCULOS DO FUNDO MUNICIPAL DE SAÚDE DE BOM JESUS, CONFORME SOLICITADO. Recursos: previstos no orçamento vigente. Fundamento legal: Decreto Federal nº 3.555/00; Decreto Federal nº 7.892/13; e legislação pertinente, consideradas as alterações posteriores das referidas normas. Informações: no horário das 07:00 as 13:00 horas dos dias úteis, no endereço supracitado. Telefone: (083) 3559–1009. E-mail: cplprefeiturabomjesus@gmail.com. Edital: https://www.prefeiturabomjesus.pb.gov.br/; www.tce.pb.gov.br.

Bom Jesus - PB, 18 de Janeiro de 2021

FRANCISCO NAILSON PEREIRA LEITE
Pregoeiro Oficial

ESTADO DA PARAÍBA
PREFEITURA MUNICIPAL DE BOM JESUS
AVISO DE LICITAÇÃO
PREGÃO PRESENCIAL Nº 00001/2021

Torna público que fará realizar através do Pregoeiro Oficial e Equipe de Apoio, sediada na Praça Prefeito Antônio Rolim, 01 - Centro - Bom Jesus - PB, às 13:45 horas do dia 02 de Fevereiro de 2021, licitação modalidade Pregão Presencial, do tipo menor preço, para: AQUISIÇÃO DE COMBUSTÍVEIS (ETANOL, GASOLINA E ÓLEO DIESEL) GRAXAS E LUBRIFICANTES, FORNECIDOS DE FORMA PARCELADA, DESTINADOS AS DIVERSAS SECRETARIAS DO MUNICÍPIO, CONFORME SOLICITAÇÃO DAS DIVERSAS SECRETARIAS DO MUNICÍPIO DE BOM JESUS PB. Recursos: previstos no orçamento vigente. Fundamento legal: Lei Federal nº 10.520/02 e subsidiariamente a Lei Federal nº 8.666/93; Lei Complementar nº 123/06; Decreto Municipal nº 05/13; e legislação pertinente, consideradas as alterações posteriores das referidas normas. Informações: no horário das 08:00 as 13:00 horas dos dias úteis, no endereço supracitado. Telefone: (083) 3559–1021. E-mail: cplprefeiturabomjesus@gmail.com. Edital: www.tce.pb.gov.br.

Bom Jesus - PB, 18 de Janeiro de 2021

FRANCISCO NAILSON PEREIRA LEITE
Pregoeiro Oficial

ESTADO DA PARAÍBA
FUNDO MUNICIPAL DE SAÚDE DE BOM JESUS
AVISO DE LICITAÇÃO
PREGÃO PRESENCIAL Nº 00002/2021

Torna público que fará realizar através do Pregoeiro Oficial e Equipe de Apoio, sediada na Rua Firmino Tomaz, 01 - Centro - Bom Jesus - PB, às 15:30 horas do dia 02 de Fevereiro de 2021, licitação modalidade Pregão Presencial, do tipo menor preço, visando formar Sistema de Registro de Preços objetivando contratações futuras, para: REGISTRO DE PREÇOS PARA CONTRATAÇÃO DE EMPRESA PARA EVENTAL FORNECIMENTO DE PEÇAS E ACESSÓRIOS GENUÍNOS E ORIGINAIS, COMO TAMBEM SERVIÇOS MECÂNICOS DESTINADOS A ATENDER OS VEÍCULOS (AUTOMÓVEIS, AMBULÂNCIAS E VANS PERTECENTES À FROTA DO FUNDO MUNICIPAL, ASSIM COMO OS VEÍCULOS QUE VIEREM A SER INCORPORADOS DURANTE O PRAZO DE VALIDADE DESTE REGISTRO, CONFORME TERMO DE REFERÊNCIA. Recursos: previstos no orçamento vigente. Fundamento legal: Decreto Federal nº 3.555/00; Decreto Federal nº 7.892/13; e legislação pertinente, consideradas as alterações posteriores das referidas normas. Informações: no horário das 07:00 as 13:00 horas dos dias úteis, no endereço supracitado. Telefone: (083) 3559–1009. E-mail: cplprefeiturabomjesus@gmail.com. Edital: https://www.prefeiturabomjesus.pb.gov.br/; www.tce.pb.gov.br.

Bom Jesus - PB, 18 de Janeiro de 2021

FRANCISCO NAILSON PEREIRA LEITE
Pregoeiro Oficial

ESTADO DA PARAÍBA
PREFEITURA MUNICIPAL DE BOM JESUS
AVISO DE LICITAÇÃO
PREGÃO PRESENCIAL Nº 00002/2021

Torna público que fará realizar através do Pregoeiro Oficial e Equipe de Apoio, sediada na Praça Prefeito Antônio Rolim, 01 - Centro - Bom Jesus - PB, às 14:30 horas do dia 02 de Fevereiro de 2021, licitação modalidade Pregão Presencial, do tipo menor preço, visando formar Sistema de Registro de Preços objetivando contratações futuras, para: REGISTRO DE PREÇOS PARA CONTRATAÇÃO DE EMPRESA PARA EVENTAL FORNECIMENTO DE PEÇAS E ACESSÓRIOS GENUÍNOS E ORIGINAIS, COMO TAMBEM SERVIÇOS MECÂNICOS DESTINADOS A ATENDER OS VEÍCULOS (AUTOMÓVEIS E UTILITÁRIOS, CAMINHÕES, ÔNIBUS E MÁQUINAS PESADAS MULTIMARCAS) PERTECENTES À FROTA MUNICIPAL, BEM COMO, DE TODAS AS SECRETARIAS, ASSIM COMO OS VEÍCULOS QUE VIEREM A SER INCORPORADOS DURANTE O PRAZO DE VALIDADE DESTE REGISTRO, CONFORME TERMO DE REFERÊNCIA. Recursos: previstos no orçamento vigente. Fundamento legal: Lei Federal nº 10.520/02 e subsidiariamente a Lei Federal nº 8.666/93; Lei Complementar nº 123/06; Decreto Federal nº 7.892/13; Decreto Municipal nº 05/13; e legislação pertinente, consideradas as alterações posteriores das referidas normas. Informações: no horário das 08:00 as 13:00 horas dos dias úteis, no endereço supracitado. Telefone: (083) 3559–1021. E-mail: cplprefeiturabomjesus@gmail.com. Edital: www.tce.pb.gov.br.

Bom Jesus - PB, 18 de Janeiro de 2021

FRANCISCO NAILSON PEREIRA LEITE
Pregoeiro Oficial

ESTADO DA PARAÍBA
PREFEITURA MUNICIPAL DE BELÉM DO BREJO DO CRUZ
AVISO DE LICITAÇÃO
TOMADA DE PREÇOS Nº 01/2021

OBJETO: Ampliação do PSF Gilberto Teixeira de Lira no Município de Belém do Brejo do Cruz/PB. Data e Local, às 09:00 horas do dia 04/02/2021, na sala de Reuniões da CPL, Rua Cônego José Viana, 107 - Centro - Belém do Brejo do Cruz - PB. Portal da Transparência: http://www.belemdobrejodocruz.pb.gov.br.

Belém do Brejo do Cruz - PB, 18 de janeiro de 2021

DEBORA YASMIM BRAGA MARTINS
Presidenta da CPL

ESTADO DA PARAÍBA
PREFEITURA MUNICIPAL DE BARRA DE SANTANA
EXTRATO DE ADITIVO

OBJETO: CONTRATAÇÃO DE EMPRESA DO RAMO DA CONSTRUÇÃO CIVIAL PARA A PAVIMENTAÇÃO EM PARALELEPÍPEDO DE RUAS E VIAS, NA ZONA RURAL E URBANA. FUNDAMENTO LEGAL: Tomada de Preços nº 00005/2019. ADITAMENTO: Ajuste no quantitativo para adequação do projeto. PARTES CONTRATANTES: Prefeitura Municipal de Barra de Santana e: CT Nº 00002/2020 - TORRES CONSTRUCOES LTDA - EPP - CNPJ: 14.313.165/0001-28 - 2º Aditivo - acréscimo de R$ 54.703,45, ficando o referido contrato com o valor global de R$ R$ 318.819,84 (Trezentos e dezoito mil oitocentos e dezenove reais e oitenta e quatro centavos).

Barra de Santana – PB, 15 de Janeiro de 2021

CACILDA FARIAS LOPES DE ANDRADE
Prefeita Constitucional

ESTADO DA PARAÍBA
PREFEITURA MUNICIPAL DE BARRA DE SANTANA
AVISO DE LICITAÇÃO
PREGÃO ELETRÔNICO Nº 00001/2021

Torna público que fará realizar através do Pregoeiro Oficial e Equipe de Apoio, sediada na Avenida Liberdade, 45 - Centro - Barra de Santana - PB, por meio do site www.comprasgovernamentais.gov.br, licitação modalidade Pregão Eletrônico, do tipo menor preço, visando formar Sistema de Registro de Preços objetivando contratações futuras, para: AQUISIÇÃO DE COMBUSTÍVEIS E DERIVADOS DE PETRÓLEO, DE FORMA PARCELADA, PARA ATENDER AS NECESSIDADES DESTA MUNICIPALIDADE. Abertura da sessão pública: 08:30 horas do dia 29 de Janeiro de 2021. Início da fase de lances: para ocorrer nessa mesma sessão pública. Referência: horário de Brasília - DF. Recursos: previstos no orçamento vigente. Fundamento legal: Lei Federal nº 10.520/02 e subsidiariamente a Lei Federal nº 8.666/93; Lei Federal nº 10.024/19; Lei Complementar nº 123/06; Decreto Federal nº 7.892/13; Decreto Federal nº 002/20; e legislação pertinente, consideradas as alterações posteriores das referidas normas. Informações: das 08:00 as 12:00 horas dos dias úteis, no endereço supracitado. Telefone: (83) 3346–1066. E-mail: bsantana.licitacaocpl@gmail.com. Edital: www.barradesantana.gov.br; www.tce.pb.gov.br; www.comprasgovernamentais.gov.br.

Barra de Santana - PB, 18 de Janeiro de 2021

ERINALDO ARAUJO SOUSA
Pregoeiro Oficial

PREFEITURA MUNICIPAL DE BORBOREMA
AVISO DE LICITAÇÃO PREGÃO PRESENCIAL Nº 001/2021

Torna público que fará realizar através do Pregoeiro Oficial e Equipe de Apoio, sediada na Av. Gov. Pedro Moreno Gondim, S/N - Centro - Borborema - PB, às 09h00min do dia 29 de janeiro de 2021, licitação modalidade Pregão Presencial, do tipo menor preço por item, restrita à participação de Microempresas, Empresas de Pequeno Porte e Equiparados, para: Aquisição Parcelada de Materiais de Pintura, destinados a atender as Secretarias Municipais deste Município. Recursos: previstos no orçamento vigente. Fundamento legal: Lei Federal nº 10.520/02 e subsidiariamente a Lei Federal nº 8.666/93; Lei Complementar nº 123/06; Decreto Municipal nº 009/07; e legislação pertinente, consideradas as alterações posteriores das referidas normas. Informações: no horário das 08:00 as 12:00 horas dos dias úteis, no endereço supracitado. Telefone: (083) 3360-1010. Edital: http://www.borborema.pb.gov.br/ ou www.tce.pb.gov.br.

Borborema - PB, 18 de janeiro de 2021.

ROMUALDO FERNANDES NICOLAU
Pregoeiro Oficial

ESTADO DA PARAÍBA
FUNDO MUNICIPAL DE SAÚDE DE CABEDELO
AVISO DE LICITAÇÃO
PREGÃO PRESENCIAL Nº 00005/2021

O Fundo Municipal de Saúde torna público que fará realizar através do Pregoeiro Oficial e Equipe de Apoio, sediada na Rua Benedito Soares da Silva, 131 - Monte Castelo - Cabedelo - PB, às 13:00 horas do dia 29 de Janeiro de 2021, licitação modalidade Pregão Presencial, do tipo menor preço, visando formar Sistema de Registro de Preços objetivando contratações futuras, para: Contratação de empresa especializada para planejamento, organização e execução do Concurso Público Municipal para a Secretaria de Saúde de Cabedelo. Recursos: previstos no orçamento vigente. Fundamento legal: Lei Federal nº 10.520/02 e subsidiariamente a Lei Federal nº 8.666/93; Lei Complementar nº 123/06; Decreto Municipal nº 008/13; Decreto Municipal nº 007/17; e legislação pertinente, consideradas as alterações posteriores das referidas normas. Informações: no horário 08:00 as 14:00h dos dias úteis, no endereço supracitado. Telefone: (083) 3250–3120. E-mail: sescab.licitacao@cabedelo.pb.gov.br. Edital: https://cabedelo.pb.gov.br/portal-da-transparencia/; www.tce.pb.gov.br.

Cabedelo - PB, 18 de Janeiro de 2021

CARLOS ANTONIO RANGEL DE MELO JUNIOR
Pregoeiro Oficial

ESTADO DA PARAÍBA
PREFEITURA MUNICIPAL DE CACIMBA DE DENTRO
AVISO DE LICITAÇÃO
PREGÃO PRESENCIAL Nº 00003/2021

Torna público que fará realizar através da Pregoeira Oficial e Equipe de Apoio, sediada na Rua Capitão Pedro Moreira, 15 - Centro - Cacimba de Dentro - PB, às 09:00 horas do dia 01 de Fevereiro de 2021, licitação modalidade Pregão Presencial, do tipo menor preço, para: CONTRATAÇÃO DOS SERVIÇOS DE LOCAÇÃO DE HORAS MÁQUINA DE TRATORES AGRÍCOLA SOBRE PNEUS COM GRADE ARADORA DE NO MÍNIMO DE 14 DISCOS COM OPERADOR E COMBUSTÍVEL POR CONTA DO LICITANTE DESTINADOS AO CORTE DE TERRAS DE MICRO E PEQUENOS AGRICULTORES DO MUNICÍPIO DE CACIMBA DE DENTRO/PB, EXERCÍCIO DE 2021. Recursos: previstos no orçamento vigente. Fundamento legal: Lei Federal nº 10.520/02 e subsidiariamente a Lei Federal nº 8.666/93; Lei Complementar nº 123/06; Decreto Municipal nº 078/20; e legislação pertinente, consideradas as alterações posteriores das referidas normas. Informações: no horário das 08:00 as 12:00 horas dos dias úteis, no endereço supracitado. Telefone: (83) 33791045. E-mail: cplcacimbadedentro@hotmail.com. Edital: www.tce.pb.gov.br.

Cacimba de Dentro - PB, 18 de Janeiro de 2021

GLÁUCIA KALINE ALVES DA FONSECA CARVALHO
Pregoeira Oficial

ESTADO DA PARAÍBA
PREFEITURA MUNICIPAL DE ESPERANÇA
AVISO DE LICITAÇÃO
PREGÃO ELETRÔNICO Nº 00002/2021

Torna público que fará realizar através do Pregoeiro Oficial e Equipe de Apoio, sediada na Rua Antenor Navarro, 837 - Centro - Esperança - PB, por meio do site www,portaldecompraspublicas.com.br, licitação modalidade Pregão Eletrônico, do tipo menor preço, visando formar Sistema de Registro de Preços objetivando contratações futuras, para: Aquisição de Gêneros Alimentícios não perecíveis para a Merenda para atender Creches, Ensino Integral, Infantil, Fundamental, EJA, Ensino Especial e Mais Educação do Município de Esperança–PB. Abertura da sessão publica: 09:00 horas do dia 29 de Janeiro de 2021. Início da fase de lances: 09:01 horas do dia 29 de Janeiro de 2021. Referência: horário de Brasília - DF. Recursos: previstos no orçamento vigente. Fundamento legal: Decreto Federal nº 10024/19; Decreto Municipal nº 1.907/19; e legislação pertinente, consideradas as alterações posteriores das referidas normas. Informações: das 08h00min Às 12h00min dos dias úteis, no endereço supracitado. Telefone: (83) 3361–3801. E-mail: cpl@esperanca.pb.gov.br. Edital: www.tce.pb.gov.br; www,portaldecompraspublicas.com.br.

Esperança - PB, 18 de Janeiro de 2021

JUVENCIO RODRIGUES NETO
Pregoeiro Oficial

ESTADO DA PARAÍBA
PREFEITURA MUNICIPAL DE ESPERANÇA
EXTRATO DE ADITIVO

OBJETO: LOCAÇÃO DE IMÓVEL TIPO COMERCIAL DESTINADO AO FUNCIONAMENTO DO CENTRO ADMINISTRATIVO DO MUNICÍPIO DE ESPERANÇA/PB. FUNDAMENTO LEGAL: Dispensa nº DP00001/2020. ADITAMENTO: Dar continuidade a execução do objeto contratado. PARTES CONTRATANTES: Prefeitura Municipal de Esperança e: CT Nº 00011/2020 - Rm Atacadista e Distribuidora de Alimentos Ltda - 1º Aditivo - prorroga o prazo por mais 12 meses. ASSINATURA: 08.01.21

ESTADO DA PARAÍBA
PREFEITURA MUNICIPAL DE ESPERANÇA
EXTRATO DE ADITIVO

OBJETO: CONTRATAÇÃO DE EMPRESA ESPECIALIZADA PARA SERVIÇOS DE MANUTENÇÃO E MONITORAMENTO DE SEGURANÇA ELETRÔNICA COM ALARMES MONITORADOS 24 HORAS VIA GPRS ATÉ 30 PRÉDIOS DA PREFEITURA MUNICIPAL E SEUS ÓRGÃOS, NO MINIMO 2 (DOIS) ATMS DE PLANTÃO NA CIDADE 24 HORAS ININTERRUPTAS, DE DOMINGO A DOMINGO, ATÉ 50 CENTRAIS DO TIPO COMUNICAÇÃO GPRS. FUNDAMENTO LEGAL: Pregão Presencial nº 00037/2017. ADITAMENTO: Dar continuidade a execução do objeto contratado. PARTES CONTRATANTES: Prefeitura Municipal de Esperança e: CT Nº 00138/2017 - Allain Delon do o Barreto - 7º Aditivo - prorroga o prazo por mais 6 meses. ASSINATURA: 30.12.20

ESTADO DA PARAÍBA
PREFEITURA MUNICIPAL DE IGARACY
AVISO DE LICITAÇÃO
PREGÃO PRESENCIAL Nº 00007/2021

Torna público que fará realizar através do Pregoeiro Oficial e Equipe de Apoio, sediada na Rua Pedro Lopes Brasileiro, SN - Centro - Igaracy - PB, às 10:00 horas do dia 05 de Fevereiro de 2021, licitação modalidade Pregão Presencial, do tipo menor preço, para: Fornecimento de carnes e frango, destinados as Escolas Municipais, Creche, demais Secretarias do Município de Igaracy–PB, Fundo Municipal de Saúde e Fundo Municipal de Assistência Social. Recursos: previstos no orçamento vigente. Fundamento legal: Lei Federal nº 10.520/02 e subsidiariamente a Lei Federal nº 8.666/93; Lei Federal nº 147/14; Lei Federal nº 155/16; Lei Complementar nº 123/06; Decreto Federal nº 3.555/00; e legislação pertinente, consideradas as alterações posteriores das referidas normas. Informações: no horário das 08:00 as 12:00 horas dos dias úteis, no endereço supracitado. E-mail: cpl@igaracy.pb.gov.br. Aquisição do edital: http://www.igaracy.pb.gov.br ou www.tce.pb.gov.br.

Igaracy - PB, 18 de Janeiro de 2021

GEORGE CARLOS VIEIRA LOPES
Pregoeiro Oficial

ESTADO DA PARAÍBA
PREFEITURA MUNICIPAL DE IGARACY
AVISO DE LICITAÇÃO
TOMADA DE PREÇOS Nº 00002/2021

Torna público que fará realizar através da Comissão Permanente de Licitação, sediada na Rua Pedro Lopes Brasileiro, SN - Centro - Igaracy - PB, às 09:00 horas do dia 05 de Fevereiro de 2021, licitação modalidade Tomada de Preços, do tipo menor preço, para: Contratação Temporária para o serviço de Atendimento Móvel de urgência – SAMÚ 192. Recursos: previstos no orçamento vigente. Fundamento legal: Lei Federal nº 8.666/93; Lei Federal nº 147/14; Lei Federal nº 155/16; Lei Complementar nº 123/06; e legislação pertinente, consideradas as alterações posteriores das referidas normas. Informações: no horário das 08:00 as 12:00 horas dos dias úteis, no endereço supracitado. E-mail: cpl@igaracy.pb.gov.br. Aquisição do edital: http://www.igaracy.pb.gov.br ou www.tce.pb.gov.br.

Igaracy - PB, 18 de Janeiro de 2021

GEORGE CARLOS VIEIRA LOPES
Presidente da Comissão

PREFEITURA MUNICIPAL DE IBIARA
TERMO DE HOMOLOGAÇÃO
TOMADA DE PREÇOS Nº 00005/2020

Objeto: Contratação de empresa para execução dos serviços para construção com a implantação de melhorias habitacional para controle da doença de Chaga – MHCDC, consubstanciada na reconstrução de 07 (sete) unidades habitacionais em domicílios situados nas localidades cajazeiras e piranhas, município de Ibiara-PB, de acordo com a lista de beneficiários, atendendo ao convênio FUNASA/MUNICIPIO DE IBIARA N° CV0500/2017

O Prefeito Constitucional da PREFEITURA MUNICIPAL DE IBIARA, no uso de suas atribuições legais e com fundamento no inciso VI, do art.43, da Lei 8.666/1993 e suas alterações posteriores, e conforme o que consta no processo em tela.

R E S O L V E:

HOMOLOGAR, após análise do processo, e, estando o mesmo de acordo com a Lei, considerando que foram observados os prazos recursais, será convocada posteriormente a licitante vencedora para a assinatura do termo de contrato, nos termos do art. 64, caput, do citado diploma legal, sob as penalidades da lei.

Vencedora:

a empresa JMR CONSTRUÇÕES EIRELI, cadastrada no CNPJ 08.686.945/0001-10, sendo considerada a proposta com o valor de R$ 325.625,07 (trezentos e vinte e cinco mil, seiscentos e vinte e cinco reais e sete centavos).

IBIARA-PB, 18 de Janeiro de 2021.

Francisco Nenivaldo de Sousa
Prefeito Constitucional

PREFEITURA MUNICIPAL DE IBIARA
CONVOCAÇÃO PARA ASSINATURA DE CONTRATO
TOMADA DE PREÇOS Nº 00004/2020

A Prefeitura Municipal de Ibiara - PB, através de sua Comissão Permanente de Licitação, vem pelo presente CONVOCAR a empresa PJF ALMEIDA CONSTRUÇÕES E SERVIÇOS EIRELI - EPP, cadastrada no CNPJ nº 13.777.403/0001-93, através do seu representante legal (procurador ou sócio administrador), munido dos documentos que o identifique, para assinatura do contrato, conforme item 16.0 do edital, art. 64 § 2º c/c o art. 81 ambos da Lei nº 8.666/93, no prazo de até 05 (cinco) dias úteis, no horário de 08:00 à 12:00 nos dias normais de expediente. Como também apresentar no ato da assinatura garantia para a execução do contrato, no valor de R$ 18.509,31 (dezoito mil, quinhentos e nove reais e trinta e um centavos), conforme clausula sexta do contrato. O não comparecimento implicará nas sanções cabíveis

Ibiara-PB, 18 de Janeiro de 2021

SEBASTIÃO BATISTA PALITO
Presidente da CPL

PREFEITURA MUNICIPAL DE IBIARA
EXTRATO DE CONTRATO

INSTRUMENTO: Contrato de prestação de serviços, de acordo com o processo de Licitação Tomada de Preços nº 00004/2020.

CONTRATANTE: PREFEITURA MUNICIPAL DE IBIARA

CONTRATADA: PJF ALMEIDA CONSTRUÇÕES E SERVIÇOS EIRELI – EPP cadastrada no CNPJ nº 13.777.403/0001-93

OBJETO: Contratação de empresa para execução dos serviços para construção de conjunto sanitário domiciliar, ação melhorias sanitárias domiciliares (MSD), no total de 40 conjuntos em diversas localidades na zona rural do município de Ibiara – PB, atendendo ao convênio FUNASA/MUNICIPIO DE IBIARA N° CV 0846/2017

VALOR GLOBAL R$: R$ 370.186,22 (trezentos e setenta mil, cento e oitenta e seis reais e vinte e dois centavos).

VIGÊNCIA: 31.12.2021.

Ibiara - PB, 18 de Janeiro de 2021.

Francisco Nenivaldo de Sousa
Prefeito Constitucional

PREFEITURA MUNICIPAL DE IBIARA
INEXIGIBILIDADE Nº 00001/2021
TERMO DE RATIFICAÇÃO

FUNDAMENTAÇÃO LEGAL: Art. 13, incisos III e V, cumulado com o art. 25, inciso II, todos da Lei nº 8.666, de 21 de Junho de 1993, atualizada pela Lei nº 8.883, de 08 de Junho de 1994.

OBJETO: Contratação dos serviços requisitados através da empresa BARRETO MELO SOCIEDADE INDIVIDUAL DE ADVOCACIA, cadastrada no CNPJ nº 23.495.108/0001-06, com escritório na Rua Das Trincheiras, 183, na Cidade de João Pessoa – PB, reconheceu que a empresa acima, para contratação de serviços técnicos profissional especializado, de natureza singular, de assessoria jurídica para as demandas do Tribunal de Contas do Estado da Paraíba, com o valor mensal de R$ 3.000,00 (três mil reais) e valor global de R$ 36.000,00 (trinta e seis mil reais).

RATIFICAÇÃO: Ratifico a presente Inexigibilidade de Licitação, de acordo com o parecer do Advogado.

Ibiara - PB, em 14 de Janeiro de 2021.

FRANCISCO NENIVALDO DE SOUSA
Prefeito Municipal

PREFEITURA MUNICIPAL DE IBIARA
INEXIGIBILIDADE Nº 00001/2021
HOMOLOGAÇÃO E ADJUDICAÇÃO

HOMOLOGO o presente processo de INEXIGIBILIDADE DE LICITAÇÃO Nº 00001/2021 - CPL, de acordo com o parecer da Comissão Permanente de Licitação – CPL, contido no termo de Encerramento.

Faço a ADJUDICAÇÃO do seu objeto em favor da empresa BARRETO MELO SOCIEDADE INDIVIDUAL DE ADVOCACIA, cadastrada no CNPJ nº 23.495.108/0001-06, com escritório na Rua Das Trincheiras, 183, na Cidade de João Pessoa – PB, reconheceu que a empresa acima, para contratação de serviços técnicos profissional especializado, de natureza singular, de assessoria jurídica para as demandas do Tribunal de Contas do Estado da Paraíba, com o valor mensal de R$ 3.000,00 (três mil reais) e valor global de R$ 36.000,00 (trinta e seis mil reais).

Ibiara-PB, 14 de Janeiro de 2021.

Francisco Nenivaldo de Sousa
Prefeito Municipal

PREFEITURA MUNICIPAL DE IBIARA
AVISO DE CANCELAMENTO DE PUBLICAÇÃO

A Prefeitura Municipal de Ibiara – Pb, através de sua Comissão Permanente de Licitação torna sem efeito a publicação do AVISO DE PUBLICAÇÃO da TOMADA DE PREÇOS Nº 00001/2021 publicado no Diário Oficial do Estado, página 29 em 16/01/2021, e Jornal a União de Grande Circulação, página 18 em 16/01/2021.

IBIARA - PB, 18 de Janeiro de 2021.

SEBASTIÃO BATISTA PALITO
Presidente da CPL

ESTADO DA PARAÍBA
PREFEITURA MUNICIPAL DE JERICÓ
AVISO DE LICITAÇÃO
PREGÃO PRESENCIAL Nº 00002/2021

Torna público que fará realizar através do Pregoeiro Oficial e Equipe de Apoio, sediada na Praça Frei Damião, S/N - Centro - Jericó - PB, às 10:00 horas do dia 29 de Janeiro de 2021, licitação modalidade Pregão Presencial, do tipo menor preço, para: Contratação de empresa para o fornecimento parcelado de combustíveis e lubrificantes para atender a demanda da frota de veículos da Prefeitura Municipal de Jericó/PB. Recursos: previstos no orçamento vigente. Fundamento legal: Lei Federal nº 10.520/02 e subsidiariamente a Lei Federal nº 8.666/93; Lei Complementar nº 123/06; Decreto Municipal nº 02/11; e legislação pertinente, consideradas as alterações posteriores das referidas normas. Informações: no horário das 07:30 as 11:30 e das 13:30 as 17:00 horas dos dias úteis, no endereço supracitado. Telefone: (083) 34351089. E-mail: licitajerico@yahoo.com.br. Edital: www.jerico.pb.gov.br; www.tce.pb.gov.br.

Jericó - PB, 18 de Janeiro de 2021

FRANCISCO AROLDO PEREIRA MUNIZ
Pregoeiro Oficial

ESTADO DA PARAÍBA
FUNDO MUNICIPAL DE SAÚDE DE JUAZEIRINHO
AVISO DE CONVOCAÇÃO – FASE DE LANCES
Pregão Presencial SRP n.º 10006/2020

O Fundo Municipal de Saúde do município de Juazeirinho, através do Pregoeiro Oficial e Equipe de Apoio, sediada na Praça Presidente João Pessoa, 05, Centro da cidade de Juazeirinho, convoca as empresas participantes do Pregão Presencial SRP nº 10006/2020 para a sessão de retomada do procedimento com a etapa de lances, que acontecerá no dia 21 de janeiro de 2021, às 08:00 horas, na sala da Comissão Permanente de Licitação, no endereço acima citado. Informações: no horário das 08:00 as 12:00 horas dos dias úteis, no endereço supracitado. Telefone: (83) 3382–1234.

Juazeirinho, 15 de janeiro de 2021.

PEDRO FREIRE DE SOUZA FILHO
Pregoeiro Oficial

ESTADO DA PARAÍBA
FUNDO MUNICIPAL DE SAÚDE DE JUAZEIRINHO
AVISO DE LICITAÇÃO
PREGÃO PRESENCIAL Nº 10001/2021

Torna público que fará realizar através do Pregoeiro Oficial e Equipe de Apoio, sediada na Avenida Juiz Federal Genival Matias de Oliveira, 178 - Centro - Juazeirinho - PB, às 08:30 horas do dia 01 de Fevereiro de 2021, licitação modalidade Pregão Presencial, do tipo menor preço, para: COMPRA PARCELADA DE MEDICAMENTOS ÉTICOS, GENÉRICOS E SIMILARES, DO CATÁLOGO DA ABC FARMA PELO MAIOR DESCONTO. Recursos: previstos no orçamento vigente. Fundamento legal: Lei Federal nº 10.520/02 e subsidiariamente a Lei Federal nº 8.666/93; Lei Complementar nº 123/06; Decreto Municipal nº 005-A/17; e legislação pertinente, consideradas as alterações posteriores das referidas normas. Informações: no horário das 08:00 as 12:00 horas dos dias úteis, no endereço supracitado. Telefone: (83) 3382–1234. E-mail: juazeirinholicita@gmail.com. Edital: www.juazeirinho.pb.gov.br; www.tce.pb.gov.br.

Juazeirinho - PB, 15 de Janeiro de 2021

PEDRO FREIRE DE SOUZA FILHO
Pregoeiro Oficial

ESTADO DA PARAÍBA
FUNDO MUNICIPAL DE SAÚDE DE JUAZEIRINHO
HOMOLOGAÇÃO
PREGÃO PRESENCIAL Nº 10005/2020

Nos termos do relatório final apresentado pelo Pregoeiro Oficial e observado parecer da Assessoria Jurídica, referente ao Pregão Presencial nº 10005/2020, que objetiva: Aquisição de insumos hospitalares; HOMOLOGO o correspondente procedimento licitatório em favor de: CRM COMERCIAL LTDA - R$ 3.218,00; DENTAL CAJAZEIRAS - R$ 3.447,50; LG PRODUTOS HOSPITALARES LTDA – ME - R$ 1.439.524,47; MEDVIDA DISTRIBUIDORA DE MEDICAMENTOS HOSPITALARES EIRELI – ME - R$ 4.158,80; ODONTOMED COM. DE PRODUTOS MÉDICO HOSPITALARES LTDA ME - R$ 255,00; PHOSPODONTO LTDA - R$ 8.315,00; RDF – DISTRIBUIDORA DE PRODUTOS PARA A SAÚDE LTDA - R$ 97.845,04; SILVANDRO DIEGO DE ALBUQUERQUE FERREIRA & CIA LTDA - R$ 11.425,00.

Juazeirinho - PB, 15 de Janeiro de 2021

ANNA ANGÉLICA CORDEIRO ALVES RODRIGUES
Secretária de Saúde

ESTADO DA PARAÍBA
FUNDO MUNICIPAL DE SAÚDE DE JUAZEIRINHO
CONVOCAÇÃO PARA ASSINAR CONTRATO

PROCESSO: Pregão Presencial nº 10005/2020. OBJETO: Aquisição de insumos hospitalares. NOTIFICAÇÃO: Convocamos as seguintes empresas para no prazo de 05 (cinco) dias consecutivos, considerados da data desta publicação, comparecer junto a Comissão Permanente de Licitação objetivando a assinatura do respectivo contrato, sob pena de incidência da cominação prevista no Art. 81, da Lei Federal nº 8.666/93 e suas alterações posteriores: Crm Comercial Ltda - CNPJ 04.679.119/0001-93. Dental Cajazeiras - CNPJ 09.210.219/0001-90. Lg Produtos Hospitalares Ltda - ME - CNPJ 17.227.485/0001-53. Medvida Distribuidora de Medicamentos Hospitalares Eireli - ME - CNPJ 06.132.785/0001-32. Odontomed Com. de Produtos Médico Hospitalares Ltda ME - CNPJ 09.478.023/0001-80. Phospodonto Ltda - CNPJ 04.451.626/0001-75. Rdf - Distribuidora de Produtos para a Saúde Ltda - CNPJ 12.305.387/0001-73. Silvandro Diego de Albuquerque Ferreira & Cia Ltda - CNPJ 33.613.876/0001-62. INFORMAÇÕES: na sede da CPL, Praça Presidente João Pessoa, 05 - Centro - Prédio - Juazeirinho - PB, no horário das 08:00 as 12:00 horas dos dias úteis. Telefone: (083) 3382-1234.

Juazeirinho - PB, 18 de Janeiro de 2021

ANNA ANGÉLICA CORDEIRO ALVES RODRIGUES
Secretária de Saúde

ESTADO DA PARAÍBA
FUNDO MUNICIPAL DE SAÚDE DE JUAZEIRINHO
ADJUDICAÇÃO
PREGÃO PRESENCIAL Nº 10005/2020

Com base nos elementos constantes do processo correspondente e observadas as disposições da legislação vigente, referente ao Pregão Presencial nº 10005/2020, que objetiva: Aquisição de insumos hospitalares; ADJUDICO o seu objeto a: CRM COMERCIAL LTDA - R$ 3.218,00; DENTAL CAJAZEIRAS - R$ 3.447,50; LG PRODUTOS HOSPITALARES LTDA – ME - R$ 1.439.524,47; MEDVIDA DISTRIBUIDORA DE MEDICAMENTOS HOSPITALARES EIRELI – ME - R$ 4.158,80; ODONTOMED COM. DE PRODUTOS MÉDICO HOSPITALARES LTDA ME - R$ 255,00; PHOSPODONTO LTDA - R$ 8.315,00; RDF – DISTRIBUIDORA DE PRODUTOS PARA A SAÚDE LTDA - R$ 97.845,04; SILVANDRO DIEGO DE ALBUQUERQUE FERREIRA & CIA LTDA - R$ 11.425,00.

Juazeirinho - PB, 14 de Janeiro de 2021

PEDRO FREIRE DE SOUZA FILHO
Pregoeiro Oficial

Prefeitura Municipal de João Pessoa
OFÍCIO N.º 027/2021 – GS/SEMHAB
João Pessoa, 08 de janeiro de 2021.
Ao Senhor
Marcos Vinícius Sales Nobrega
Secretário Municipal de Comunicação
SECOM
Nesta

Assunto: AUTORIZAÇÃO PARA PUBLICAÇÃO DE REQUERIMENTO DE RENOVAÇÃO DA LICENÇA INSTALAÇÃO DA COMUNIDADE MARIA DE NAZARÉ.

Cumprimentando Vossa Senhoria, vimos através deste, solicitar autorização para divulgação, em Diário Oficial Estadual e em jornal de circulação estadual, do requerimento da renovação da Licença Instalação, requerida a SEMAM para esta Secretaria, para obras da Comunidade Maria de Nazaré, situada no Bairro Funcionários III – João Pessoa/PB.

Abaixo segue modelo de publicação:

Estado da Paraíba
Prefeitura Municipal de João Pessoa
Secretaria de Habitação Social

PUBLICAÇÃO DE REQUERIMENTO DA RENOVAÇÃO DA LICENÇA INSTALAÇÃO A Secretaria Municipal de Habitação Social – SEMHAB, torna público que requereu da SEMAM – Secretaria Municipal de Meio Ambiente, a Renovação da Licença Instalação para obras da Comunidade Maria de Nazaré, situada no Bairro Funcionários III – João Pessoa/PB.

Atenciosamente,

MARIA DO SOCORRO GADELHA CAMPOS DE LIRA
Secretária Municipal de Habitação Social – SEMHAB

ESTADO DA PARAÍBA
PREFEITURA MUNICIPAL DE JOÃO PESSOA
GABINETE DO PREFEITO
UNIDADE EXECUTIVA DO PROGRAMA JOÃO PESSOA SUSTENTÁVEL
AVISO DE ADIAMENTO DE LICITAÇÃO
ADENDO Nº 05 AO EDITAL
CONCORRÊNCIA PÚBLICA NACIONAL Nº 82001/2020
GN 2350-15

Data: 18 de janeiro de 2021
Contrato de Empréstimo Nº 4444 OC/BR
Edital Nº: 82001/2020

1. O Município de João Pessoa recebeu um empréstimo do Banco Interamericano de Desenvolvimento - BID, relativo ao custo do Programa João Pessoa Sustentável e pretende aplicar parte dos recursos desse empréstimo em pagamentos elegíveis nos termos do Contrato para atualização e complementação da base cartográfica digital, do cadastro territorial multifinalitário, da planta de valores genéricos e a implantação sistemas de informações geográficas do Município de João Pessoa/PB.

2. O Município de João Pessoa – PB doravante denominado "Contratante", solicita propostas fechadas de Concorrentes elegíveis para a execução dos Serviços referidos no Item 1 acima e descritos no Termo de Referência, Anexo ao Edital.

3. A documentação completa relativa à licitação, Edital e Adendo nº 05, pode ser inspecionada e adquirida no Portal da transparência do Município de João Pessoa, no link https://transparencia.joaopessoa.pb.gov.br/#/licitacoes?id=5077por qualquer interessado.

4. As propostas deverão ser apresentadas na Rua Empresário Clóvis Rolim, nº 2051, Bairro dos Ipês, Salas 2301 B a 2306 B, do Duo Corporate Towers, CEP.: 58.028-873, João Pessoa – Paraíba, no dia 10 de fevereiro de 2021, às 10:00hs, onde será realizada a sessão pública de abertura das propostas, na presença dos interessados que desejarem assistir à cerimônia de abertura.

5. Os Serviços devem ser executados no Local de Execução: Rua Empresário Clóvis Rolim, nº 2051, Bairro dos Ipês, Salas 2301 B a 2306 B, do Duo Corporate Towers, CEP.: 58.028-873, João Pessoa - Paraíba, conforme descrito no Termo de Referência.

João Pessoa, 18 de janeiro de 2021.

Antônio de Fátima Elizeu de Medeiros
Coordenador Geral
Programa "João Pessoa Sustentável"

ESTADO DA PARAÍBA
PREFEITURA MUNICIPAL DE JOÃO PESSOA
SECRETARIA DE SAÚDE
ERRATA AO EDITAL
PROCESSO Nº: 00.293/2020 – CHAMAMENTO PÚBLICO Nº: 10.001/2018- INEXIGIBILIDADE Nº 10.001/2018

OBJETO: CREDENCIAMENTO DE ENTIDADES PARA CONTRATAÇÃO DE PRESTAÇÃO DE SERVIÇOS TRANSPLANTES DE CORAÇÃO, A FIM DE ATENDER AS NECESSIDADES DA POPULAÇÃO DE JOÃO PESSOA E DA POPULAÇÃO DOS MUNICÍPIOS PACTUADOS.

A Secretaria de Saúde do Município de João Pessoa, através da sua Presidente, Srª. Juliana Pereira de Lima, torna público para conhecimento dos interessados, a retificação das páginas 1 e 2, e demais legislações do Edital supramencionado, as quais passam a vigorar da seguinte forma:

RECEBIMENTO DAS DOCUMENTAÇÕES E PROPOSTAS:

DATA DO INÍCIO DO RECEBIMENTO DOS ENVELOPES: IMEDIATAMENTE;

HORA: 08:00 ÀS 12:00HS E DAS 13:00 ÀS 17:00HS – SEGUNDA A SEXTA;

LOCAL: SALA DA COMISSÃO SETORIAL DE LICTAÇÃO, NA SECRETARIA DE SAÚDE DE JOÃO PESSOA, localizada na Avenida Júlia Freire, S/N, Torre. CEP: 58.040-040, ou pelo e-mail: cel.smsjp@gmail.com.

PASSA A VIGORAR A SEGUINTE REDAÇÃO A PARTIR DO ITEM 1.3 AO ITEM 1.5 DO MESMO EDITAL:

1.3 Este Chamamento Público estará vigente por prazo indeterminado, até disposição em sentido contrário a ser determinada pela autoridade competente.

1.3.1. Os interessados em se credenciar, passarão por todas as fases de análise previstas neste Edital para devida habilitação e posterior contratação;

1.3.2 Caso haja uma nova legislação alterando a forma de participação e credenciamento, as empresas credenciadas, seja a qualquer tempo, deverá automaticamente atualizar suas documentações junto à Comissão Setorial de Licitação e Diretoria de Regulação;

1.3.3 O presente Edital, considerando que a vigência deste Chamamento Público é por prazo indeterminado, poderá ser republicado, ou publicado Errata, conforme atualização das legislações pertinentes, bem como das condições de participação no credenciamento e contratação.

1.4 A revogação ou Anulação deste Edital dependerá de prévia publicação, utilizando-se os mesmos meios empregados ao tempo de sua edição.

1.5 As entidades filantrópicas e as sem fins lucrativos terão preferência na contratação, conforme disposto no art. 25 da Lei nº 8.080/1990 e § 1º do art. 199 da Constituição Federal.

1.5.1 As entidades filantrópicas e as sem fins lucrativos deverão satisfazer os requisitos básicos contidos na Lei nº 8.666, de 1993 e no art. 3º da Lei nº 12.101/2009, além das condições técnicas, operacionais e outros requisitos ou exigências fixadas neste Edital.

1.5.2 As entidades filantrópicas e as sem fins lucrativos deixarão de ter preferência na contratação e concorrerão em igualdade de condições com as entidades privadas lucrativas caso não cumpram os requisitos fixados no item anterior.

LEGISLAÇÃO RETIFICADAA PELA DIRETORIA DE REGULAÇÃO:

➢ O Processo regido pela Lei 8.666/93 e pela Portaria de Consolidação GM/MS nº 1, de 28/09/2017;

➢ Item 3.2.3 do Edital: onde se lê: Lei 88/90, leia-se Lei 8080/90;

➢ A RDC CNS nº 488/2012, descrita no item 14.2.a, da Minuta do Edital , item 6.1 da Minuta do Contrato trata-se da Resolução CNS nº 466/2012, que trata de pesquisas e testes em seres humanos;

➢ A Resolução CFM nº 1.639/2002, citada no item 4.2 Anexo I da minute do Edital (fl.83) foi revogada. O referido item trata-se da Resolução CFM nº 1.821/07 e CFM nº 2.218/18, que prova as normas técnicas concernentes à digitalização e uso dos sistemas informatizados para a guarda e manuseio dos documentos dos prontuários dos pacientes, autorizando a eliminação do papel e a troca de informação identificada em saúde;

➢ A RDC CONAMA nº 306/2004, descrita no item 2.1.b, do Anexo III do Edital, foi revogada e substituída pela RDC 222/2018, que regula as Boas Práticas de Gerenciamento dos Resíduos de Serviços de Saúde.

Esta Errata ficará à disposição dos interessados no site http://transparencia.joaopessoa.pb.gov.br/licitacoes. Consultas com a Presidente e com os membros da Comissão, no HORÁRIO de 08hs às 12hs e das 13hs às 17hs, no Fone: 83. 3214-7937 ou pelo e-mail: cel.smsjp@gmail.com. Informamos que os demais atos praticados no Edital permanecem inalterados até a presente data.

João Pessoa, 18 de Janeiro de 2021.

Juliana Pereira de Lima
Presidente da CSL

ESTADO DA PARAÍBA
PREFEITURA MUNICIPAL DE MARIZÓPOLIS
AVISO DE LICITAÇÃO
PREGÃO PRESENCIAL
Nº 00004/2021

Torna público que fará realizar através do Pregoeiro Oficial e Equipe de Apoio, sediada na Rua João Vicente de Almeida, SN - Edilson Alves - Marizopolis - PB, às 09:00 horas do dia 01 de Fevereiro de 2021, licitação modalidade Pregão Presencial, do tipo menor preço, restrita à participação de Microempresas, Empresas de Pequeno Porte e Equiparados, visando formar Sistema de Registro de Preços objetivando contratações futuras, para: AQUISIÇÃO DE MATERIAL ESCOLAR EM FORMA DE KIT ESCOLAR, PARA ENTREGA IMEDIATA AOS ALUNOS DA REDE MUNICIPAL DE MARIZOPOLIS–PB. Recursos: previstos no orçamento vigente. Fundamento legal: Lei Federal nº 10.520/02 e subsidiariamente a Lei Federal nº 8.666/93; Lei Complementar nº 123/06; Decreto Federal nº 009/15; Decreto Municipal nº 058/04; e legislação pertinente, consideradas as alterações posteriores das referidas normas. Informações: no horário das 08:00 as 12:00 horas dos dias úteis, no endereço supracitado. Telefone: (083) 35441050. E-mail: licitacaomz@gmail.com. Edital: http://www.marizopolis.pb.gov.br/; www.tce.pb.gov.br. .

Marizopolis - PB, 18 de Janeiro de 2021

CINARA EMANUELLA ALVES ROCHA
Pregoeiro Oficial

ESTADO DA PARAÍBA
PREFEITURA MUNICIPAL DE MARIZÓPOLIS
AVISO DE LICITAÇÃO
PREGÃO PRESENCIAL Nº 00005/2021

Torna público que fará realizar através do Pregoeiro Oficial e Equipe de Apoio, sediada na Rua João Vicente de Almeida, SN - Edilson Alves - Marizopolis - PB, às 10:30 horas do dia 01 de Fevereiro de 2021, licitação modalidade Pregão Presencial, do tipo menor preço, restrita à participação de Microempresas, Empresas de Pequeno Porte e Equiparados, visando formar Sistema de Registro de Preços objetivando contratações futuras, para: Contratação de empresa para futuros e eventuais fornecimentos parcelados de óleos lubrificantes automotivos e serviços de lava–jato, para toda a frota de veículos da Prefeitura Municipal de Marizópolis/PB. Recursos: previstos no orçamento vigente. Fundamento legal: Lei Federal nº 10.520/02 e subsidiariamente a Lei Federal nº 8.666/93; Lei Complementar nº 123/06; Decreto Federal nº 009/15; Decreto Municipal nº 058/04; e legislação pertinente, consideradas as alterações posteriores das referidas normas. Informações: no horário das 08:00 as 12:00 horas dos dias úteis, no endereço supracitado. Telefone: (083) 35441050. E-mail: licitacaomz@gmail.com. Edital: http://www.marizopolis.pb.gov.br/; www.tce.pb.gov.br.

Marizopolis - PB, 18 de Janeiro de 2021

CINARA EMANUELLA ALVES ROCHA
Pregoeiro Oficial

PREFEITURA MUNICIPAL DE PEDRA BRANCA
EXTRATO DE TERMO DE ADITIVO

INSTRUMENTO: Primeiro Termo de Aditivo ao Contrato nº 0099/2020, em 12.08.2020.
PARTES: Prefeitura Municipal de Pedra Branca e a empresa RONALDO PAIVA NUNES- ME - CNPJ Nº 35.588.417/0001-00
OBJETO CONTRATUAL: Aquisição de instrumentos musicais para o município de pedra branca-PB, atendendo ao convenio FUNARTE nº 027/2019 -plataforma +brasil Nº887165/2019.
OBJETO DO ADITIVO: Prorrogação de Prazo
FUNDAMENTAÇÃO: Art. 65 da Lei nº 8.666/93.

Pedra Branca-PB, 28 de Dezembro de 2020

Allan Feliphe Bastos de Sousa
Prefeito

PREFEITURA MUNICIPAL DE PEDRA BRANCA
EXTRATO DE TERMO DE ADITIVO

INSTRUMENTO: Primeiro Termo de Aditivo ao Contrato nº 0075/2020, em 08.05.2020.
PARTES: Prefeitura Municipal de Pedra Branca e a empresa EDILZA BATISTA ADVOGADAS ASSOCIADOS - DEMAIS – CNPJ nº 34.345.982/0001-75
OBJETO CONTRATUAL: Contratação temporária de serviços jurídicos especializados na área de direito tributário, com vistas a assessorar os agentes fiscais na recuperação de créditos fiscais junto aos órgãos de Telecomunicações, mais precisamente a restituição de valores decorrentes de pagamento de Taxa de Localização e Funcionamento (TLF) das Torres instaladas no Município de Pedra Branca-PB.
OBJETO DO ADITIVO: Prorrogação de Prazo
FUNDAMENTAÇÃO: Art. 65 da Lei nº 8.666/93.

Pedra Branca-PB, 28 de Dezembro de 2020

Allan Feliphe Bastos de Sousa
Prefeito

Prefeitura municipal de Piancó
HOMOLOGAÇÃO E ADJUDICAÇÃO

HOMOLOGO o presente processo de INEXIGIBILIDADE DE LICITAÇÃO Nº 00013/2021, - CPL, de acordo com o parecer da Comissão Permanente de Licitação – CPL, contido no termo de Encerramento.

Faço a ADJUDICAÇÃO do seu objeto em favor da empresa AZDL SERVIÇOS DE SAUDE LTDA – ME - CNPJ nº 20.857.070/0001-78, com o Valor Mensal Estipulado de R$ 6.400,00 (seis mil e quatrocentos reais)e o Valor Global Estipulado de R$ 70.400,00 (setenta mil e quatrocentos reais), com o objeto a Contratação para prestação de serviços especializados na área de saúde com atendimento a nível ambulatorial em consultas, na POLICLÍNICA, item de GINECOLOGIA / OBSTETRÍCIA, referente a Chamada Pública 00001/2021.

Piancó-PB, em 18 de janeiro de 2021.

Daniel Galdino de Araújo Pereira
Prefeito

Prefeitura Municipal de Piancó
AVISO DE LICITAÇÃO
Pregão Eletrônico nº 0005/2020

A Prefeitura de Piancó-PB através do seu Pregoeiro e Equipe de Apoio, torna público, para conhecimento dos interessados, a licitação na modalidade Pregão Eletrônico nº 0005/2020, tipo menor preço por item, a partir das 16:00horas (horário de Brasília-DF) do dia 29/01/2020, através do site www.portaldecompraspublicas.com.br/18/, destinado à Contratação de empresa (posto de combustível) para fornecer combustíveis com o abastecimento no município de Piancó, atendendo as necessidades de todas secretarias da Prefeitura Municipal de Piancó-PB durante o exercício de 2021, de acordo com as condições e especificações estabelecidas no edital e seus anexos. O Edital e seus anexos encontram-se disponíveis no endereço citado acima e nos sites http://pianco.pb.gov.br/acesso-a-informacao/licitacoes e https://tramita.tce.pb.gov.br/tramita/pages/main.jsf.

Piancó-PB,18 de Janeiro de 2020

André Alexandre do Nascimento
Pregoeiro

Prefeitura municipal de Piancó
HOMOLOGAÇÃO E ADJUDICAÇÃO

HOMOLOGO o presente processo de INEXIGIBILIDADE DE LICITAÇÃO Nº 00014/2021, - CPL, de acordo com o parecer da Comissão Permanente de Licitação – CPL, contido no termo de Encerramento.

Faço a ADJUDICAÇÃO do seu objeto em favor da empresa MÁRCIO JOSÉ MOREIRA PEREIRA - ME - CNPJ nº 08.771.318/0001-88, com o Valor Mensal Estipulado de R$ 5.600,00 (cinco mil e seiscentos reais)e o Valor Global Estipulado de R$ 61.600,00 (sessenta e um mil e seiscentos reais), com o objeto a Contratação para prestação de serviços especializados na área de saúde com atendimento a nível ambulatorial em consultas, na POLICLÍNICA, item de UROLOGIA, referente a Chamada Pública 00001/2021.

Piancó-PB, em 18 de janeiro de 2021.

Daniel Galdino de Araújo Pereira
Prefeito

Prefeitura Municipal de Piancó
Aviso de licitação
Tomada de Preços nº 0001/2020

A Prefeitura Municipal de Piancó vem, através de sua comissão de licitação, tornar público aviso de licitação da Tomada de Preços nº 00001/2020, com o objeto: serviço de recebimento e destinação final de resíduos sólidos urbanos e materiais proveniente de poda de árvores do município de Piancó-PB. Data de reunião para o dia 04/02/2020, às 08:30 horas. O edital está disponível em: www.pianco.pb.gv.br.

Piancó-PB, 18 de janeiro de 2020

Bruna Marilia Pereira Queiroz Nunes
Presidente da CPL

ESTADO DA PARAIBA
PREFEITURA MUNICIPAL DE QUEIMADAS
AVISO DE LICITAÇÃO
PREGÃO ELETRÔNICO Nº 00002/2021

Torna público que fará realizar através do Pregoeiro Oficial e Equipe de Apoio, sediada na Rua João Barbosa da Silva, 120 - Centro - Queimadas - PB, por meio do site https://bll.org.br, licitação modalidade Pregão Eletrônico, do tipo menor preço, para: AQUISIÇÃO DE CÂMARAS FRIAS (EQUIPAMENTO DE REFRIGERAÇAO). Abertura da sessão pública: 09:00 horas do dia 29 de janeiro de 2021. Início da fase de lances: para ocorrer nessa mesma sessão pública. Referência: horário de Brasília - DF. Recursos: previstos no orçamento vigente. Fundamento legal: Lei Federal nº 10.520/02 e subsidiariamente a Lei Federal nº 8.666/93; Lei Complementar nº 123/06; Decreto Federal nº 10.024/2019/19; e legislação pertinente, consideradas as alterações posteriores das referidas normas. Informações: das 08:00 as 12:00 horas dos dias úteis, no endereço supracitado. Telefone: (083) 33922276. E-mail: licitacaopmqueimadas2017@gmail.com. Edital: www.queimadas.pb.gov.br ou /https://tce.pb.gov.br/; https://bll.org.br.

Queimadas - PB, 18 de janeiro de 2021

JOSENEIDE DA MATA SILVA SIQUEIRA
Pregoeira Oficial

ESTADO DA PARAÍBA
PREFEITURA MUNICIPAL DE REMÍGIO
EXTRATO DE CONTRATO

OBJETO: FONECIMENTO DE GÊNEROS ALIMENTÍCIOS, A FIM DE SUPRIR AS NECESSIDADES DO CAPS, PRONTO ATENDIMENTO (PA) E SAMU DO MUNICÍPIO. FUNDAMENTO LEGAL: Dispensa de Licitação nº DV00001/2021. DOTAÇÃO: Recursos Próprios do Município de Remígio: 02.040 Secretaria de Saúde 02040 10 301 2002 2006 Manutenção das atividades da Secretaria de Saúde 02.110 Fundo Municipal de Saúde 02110 10 302 1002 2038 Manutenção do Bloco das Ações e Serviços Públicos de Saúde Atenção Especializada (MAC) 3390.30 material de consumo FONTE DE RECURSO: 1211 Receitas de Impostos e de Transferência de Impostos – Saúde 1214 Transferências Fundo a Fundo de Recursos do SUS provenientes do Governo Federal – Bloco de custeio 1213 Transferências Fundo a Fundo de Recursos do SUS Provenientes do Governo Estadual. VIGÊNCIA: até o final do exercício financeiro de 2021. PARTES CONTRATANTES: Prefeitura Municipal de Remígio e: CT Nº 00007/2021 - 15.01.21 - MERILUCIA DA SILVA - R$ 16.538,31.

ESTADO DA PARAÍBA
PREFEITURA MUNICIPAL DE REMÍGIO
EXTRATO DE DISPENSA DE LICITAÇÃO

PROCESSO: Exposição de Motivos nº DV00001/2021. OBJETO: FONECIMENTO DE GÊNEROS ALIMENTÍCIOS, A FIM DE SUPRIR AS NECESSIDADES DO CAPS, PRONTO ATENDIMENTO (PA) E SAMU DO MUNICÍPIO. FUNDAMENTO LEGAL: Art. 24, inciso II, da Lei Federal nº 8.666/93 e suas alterações. AUTORIZAÇÃO: Secretaria de Saúde. RATIFICAÇÃO: Prefeito, em 15/01/2021.

ESTADO DA PARAÍBA
PREFEITURA MUNICIPAL DE REMÍGIO
RATIFICAÇÃO E ADJUDICAÇÃO
DISPENSA Nº DV00001/2021

Nos termos dos elementos constantes da respectiva Exposição de Motivos que instrui o processo e observado o parecer da Assessoria Jurídica, referente a Dispensa de Licitação nº DV00001/2021, que objetiva: FONECIMENTO DE GÊNEROS ALIMENTÍCIOS, A FIM DE SUPRIR AS NECESSIDADES DO CAPS, PRONTO ATENDIMENTO (PA) E SAMU DO MUNICÍPIO; RATIFICO o correspondente procedimento e ADJUDICO o seu objeto a: MERILUCIA DA SILVA - R$ 16.538,31.

Remígio - PB, 15 de Janeiro de 2021

FRANCISCO ANDRÉ ALVES
Prefeito

ESTADO DA PARAÍBA
PREFEITURA MUNICIPAL DE REMÍGIO
AVISO DE LICITAÇÃO
PREGÃO PRESENCIAL Nº 00004/2021

Torna público que fará realizar através do Pregoeiro Oficial e Equipe de Apoio, sediada na Avenida Joaquim Cavalcante de Morais, 96 - Centro - Remígio - PB, às 09:00 horas do dia 29 de Janeiro de 2021, licitação modalidade Pregão Presencial, do tipo menor preço, para: CONTRATAÇÃO DE EMPRESA ESPECIALIZADA EM FORNECIMENTO DE ALIMENTOS PARA DIETA ENTERAL. Recursos: previstos no orçamento vigente. Fundamento legal: Lei Federal nº 10.520/02 e subsidiariamente a Lei Federal nº 8.666/93; Lei Complementar nº 123/06; Decreto Federal nº 001461/11; e legislação pertinente, consideradas as alterações posteriores das referidas normas. Informações: no horário das 08:00 as 12:00 horas dos dias úteis, no endereço supracitado. Telefone: (083) 33641631. E-mail: LICITACOESREMIGIO@GMAIL.COM . Edital: WWW.REMIGIO.PB.GOV.BR; www.tce.pb.gov.br.

Remígio - PB, 18 de Janeiro de 2021

ALEXANDRE GONÇALVES DIAS
Pregoeiro Oficial

PREFEITURA MUNICIPAL DE SOUSA
AVISO DELICITAÇÃO
Pregão Eletrônico nº 07/2021

A Pregoeira torna público, para conhecimento dos interessados, que será realizado o procedimento licitatório na modalidade Pregão Eletrônico, do tipo Menor Preço por item. Objeto: Contratação de empresa especializada no fornecimento de um trator de esteira com as seguintes especificações mínimas: potencia a partir de 110 HP, peso operacional de 14 T com Lâmina com capacidade de 2,9M³, cujo item restou fracassado no PE 27/2020, (PATRULHA MECANIZADA), conforme condições do Edital e seus anexos. Abertura das propostas: dia 03 de fevereiro de 2021 às 09h00 (horário de Brasília), através do site www.portaldecompraspublicas.com.br. Os interessados poderão obter o texto integral do editalatravés dosendereços eletrônicos www.tce.pb.gov.br ewww.sousa.pb.gov.br (1.Transparência, 2.Sousa Transparente, 3.Licitações, Editais e Documentos de Licitação, 4.Pregão).

Sousa, 15 de janeiro de 2021.

ALYNE SANTOS DE PAULA
Pregoeira

ESTADO DA PARAÍBA
PREFEITURA MUNICIPAL DE SÃO SEBASTIÃO DE LAGOA DE ROÇA
AVISO DE LICITAÇÃO
PREGÃO ELETRÔNICO Nº 00001/2021

Torna público que fará realizar através do Pregoeiro Oficial e Equipe de Apoio, sediada na Rua Jose Rodrigues Coura, 53 - Centro - São Sebastião de Lagoa de Roça - PB, por meio do site https://www.portaldecompraspublicas.com.br/18/, licitação modalidade Pregão Eletrônico, do tipo menor preço, para: Contratação dos serviços de implantação e manutenção do Prontuário Eletrônico do Cidadão–PEC da Estratégia e–SUS AB do Ministério da Saúde, assim como, do e–SUS AB Território para uso dos Agentes Comunitários de Saúde do Município de São Sebastião de Lagoa de Roça. Abertura da sessão publica: 09:00 horas do dia 29 de Janeiro de 2021. Início da fase de lances: 09:01 horas do dia 29 de Janeiro de 2021. Referência: horário de Brasília - DF. Recursos: previstos no orçamento vigente. Fundamento legal: Lei Federal nº 10.520/02 e subsidiariamente a Lei Federal nº 8.666/93; Lei Complementar nº 123/06; Decreto Federal nº 5.450/05; e legislação pertinente, consideradas as alterações posteriores das referidas normas. Informações: das 07:00 as 12:00 horas dos dias úteis, no endereço supracitado. Telefone: (083) 3387–1066. E-mail: licitacao@lagoaderoca.pb.gov.br. Edital: www.lagoaderoca.pb.gov.br; www.tce.pb.gov.br; https://www.portaldecompraspublicas.com.br/18/.

São Sebastião de Lagoa de Roça - PB, 14 de Janeiro de 2021

ARLAN RAMOS LUCAS
Pregoeiro Oficial

PREFEITURA MUNICIPAL DE SÃO SENASTIÃO DE LAGOA DE ROÇA
EXTRATO DE TERMO DE RESCISÃO UNILATERAL

INSTRUMENTO: Rescisão unilateral do termo de contrato Nº 00050/2014 - CPL. PARTES: Prefeitura Municipal de São Sebastião de Lagoa de Roça CNPJ nº 08.742.439/0001-00, e do outro lado CONCRENOR CONSTRUÇÕES DO NORDESTE - CNPJ nº 10.744.571/0001-94 OBJETO CONTRATUAL: Construção de uma Unidade Básica de Saúde na zona rural do Município de São Sebastião de Lagoa de Roça/PB. Conforme o convenio nº002/2014 firmado com a Interveniência da Secretaria da Saúde do Estado da Paraíba - (FUNCEP). FUND. LEGAL: Artigos 65, 69, 77, 78 e 79, da Lei 8.666/93 e suas alterações e Tomada de Preços 0001/2014. MOTIVAÇÃO DA ADMINISTRAÇÃO: Por desinteresse da contratada em continuar a prestação do respectivo serviço referente ao objeto do contrato nº. 00050/2014, gerado pela Tomada de Preços 00001/2014. SIGNATÁRIO: SEVERO LUIS DO NASCIMENTO NETO - Prefeito Constitucional.

PREFEITURA MUNICIPAL DE SANTA LUZIA - PB
AVISO DE PREGÃO PRESENCIAL Nº 00002/2021

OBJETO: Contratação de serviços de assessoria junto à comissão de licitação, nos processos de licitação no cumprimento das leis e eventuais atos vinculados à assistência aos processos licitatórios no Município de santa Luzia/PB.
TIPO: MENOR PREÇO
DATA DA REUNIÃO: 01/02/2021 – HORÁRIO: 08:00 HORAS.
Legislação Aplicável: Lei n°. 10.520/02, Subsidiariamente a Lei n°. 8.666/93.
INFORMAÇÕES: Outros esclarecimentos poderão ser fornecidos na sede temporária da Prefeitura Municipal, das 08:00 às 12:00hs, através do Setor de Licitação, na Rua Caboclo Abel, s/n° – Bairro Antônio Bento de Morais, na cidade de Santa Luzia/PB, ou pelo Fone: (83) 3461-2299.

Santa Luzia/PB, 18 de janeiro de 2021.

NILSAMARA DE SOUZA VELINO
Pregoeira Oficial

PREFEITURA MUNICIPAL DE SÃO JOSÉ DE PIRANHAS - PB
AVISO DE LICITAÇÃO
PREGÃO ELETRÔNICO Nº 00005/2021

O Pregoeiro torna público, para conhecimento dos interessados, que será realizado o procedimento licitatório na modalidade Pregão Eletrônico, do tipo Menor Preço por item, objeto: Aquisição de Medicamentos (na forma de drágeas e injetáveis), Medicamentos por Ordem Judicial e Materiais Médico-Hospitalar para atender as necessidades da Secretaria de Saúde de São José de Piranhas-PB. Abertura das propostas: dia 01 de Fevereiro de 2021, às 09h00 (horário de Brasília), através do site www.portaldecompraspublicas.com.br. Os interessados poderão obter o texto integral do edital através do endereço eletrônico www.tce.pb.gov.br e e-mail: cplsaojosepiranhas@gmail.com.

São José de Piranhas - PB, 18 de Janeiro de 2021.

Helder de Lima Freitas
Pregoeiro

ESTADO DA PARAÍBA
PREFEITURA MUNICIPAL DE SÃO JOÃO DO RIO DO PEIXE
RATIFICAÇÃO E ADJUDICAÇÃO
INEXIGIBILIDADE Nº IN00001/2021

Nos termos dos elementos constantes da respectiva Exposição de Motivos que instrui o processo e observado o parecer da Assessoria Jurídica, referente a Inexigibilidade de Licitação nº IN00001/2021, que objetiva: CONTRATAÇÃO DE EMPRESA JURIDICA ESPECIALIZADA PARA PRESTAÇÃO DE SERVIÇOS DE EXECUÇÃO PERMANENTE E CONTINUADA DE CONSULTORIA E ASSESSORIA TÉCNICA CONTABIL E FINANCEIRA PRESENCIAL E ELETRÔNICA, VERBAL E/OU ESCRITA, NO ACOMPANHAMENTO JUTO AO TRIBUNAL DE CONTAS DO ESTADO DA PARAÍBA; RATIFICO o correspondente procedimento e ADJUDICO o seu objeto a: RWR CONSULTORIA & ASSESSORIA LTDA – EPP - R$ 54.000,00.

São João Rio do Peixe - PB, 18 de Janeiro de 2021

LUIZ CLAUDINO DE CARVALHO FLORENCIO
Prefeito

ESTADO DA PARAÍBA
PREFEITURA MUNICIPAL DE SÃO JOÃO DO RIO DO PEIXE
EXTRATO DE CONTRATO

OBJETO: CONTRATAÇÃO DE EMPRESA JURIDICA ESPECIALIZADA PARA PRESTAÇÃO DE SERVIÇOS DE EXECUÇÃO PERMANENTE E CONTINUADA DE CONSULTORIA E ASSESSORIA TÉCNICA CONTABIL E FINANCEIRA PRESENCIAL E ELETRÔNICA, VERBAL E/OU ESCRITA, NO ACOMPANHAMENTO JUTO AO TRIBUNAL DE CONTAS DO ESTADO DA PARAÍBA. FUNDAMENTO LEGAL: Inexigibilidade de Licitação nº IN00001/2021. DOTAÇÃO: 02.020 SECRETARIA DE ADMINISTRAÇÃO 04.122.1008.2009 MANUTENÇÃO DAS ATIVIDADES DA SEC. DE ADMINISTRAÇÃO 0.0.00 RECURSOS ORDINÁRIOS 339035000 SERVIÇOS DE CONSULTORIA. VIGÊNCIA: até o final do exercício financeiro de 2021. PARTES CONTRATANTES: Prefeitura Municipal de São João do Rio do Peixe e: CT Nº 00002/2021 - 18.01.21 - RWR CONSULTORIA & ASSESSORIA LTDA - EPP - R$ 54.000,00.

ESTADO DA PARAÍBA
PREFEITURA MUNICIPAL DE SUMÉ
RETIFICAÇÃODO AVISO DE LICITAÇÃO
CHAMAMENTO PUBLICO Nº. 0001/2021

No AVISO DE LICITAÇÃOPUBLICADO NO DIARIO OFICIAL DO ESTADO E JORNAL A UNIÃO publicado no dia 16 de Janeiro 2021. ONDE na página 34 (DOU) 20 (Jornal a União)SE LÊ:“CREDENCIAMENTO de pessoas jurídicas, instituições privadas com ou sem fins econômicos ou filantrópicas, prestadoras de serviços médicos nas especialidade clínico geral e obstetra, atendendo as necessidades do Hospital e Maternidade Alice de Almeida, no município de Sumé-PB, conforme especificações constantes do anexo I do edital”;LEIA-SE:CREDENCIAMENTO de pessoas jurídicas, instituições privadas com ou sem fins econômicos ou filantrópicas, prestadoras de serviços médicos nas especialidade Clínico Geral, Obstetra, Cirurgião Geral e Ortopedista. Atendendo as necessidades do Hospital e Maternidade Alice de Almeida, no município de Sumé-PB, conforme especificações constantes do anexo I do edital.Permanecem inalteradas as demais informações.

Sumé - PB, 18 de Janeiro de 2021

DIMITRIUS LAURENT FERREIRA DA SILVA
Presidente da CPL

ESTADO DA PARAÍBA
PREFEITURA MUNICIPAL DE SUMÉ
AVISO DE ADIAMENTO
PREGÃO ELETRÔNICO Nº 00003/2021

O Pregoeiro Oficial comunica o adiamento da abertura da sessão pública do Pregão Eletrônico nº 00003/2021, para o dia 01 de Fevereiro de 2021 às 08:30 horas; e do início da fase de lances para ocorrer nessa mesma sessão pública. Referência: horário de Brasília - DF. Informações: das 08:00 as 12:00 horas dos dias úteis, na Avenida Primeiro de Abril, 379 - Centro - Sumé - PB. Telefone: (083) 3353–2274. E-mail: cplsume@gmail.com. Site: https://www.comprasgovernamentais.gov.br/.

Sumé - PB, 18 de Janeiro de 2021

DIMITRIUS LAURENT FERREIRA DA SILVA
Pregoeiro Oficial

PREFEITURA MUNICIPAL DE SÃO JOSÉ DE CAIANA
DISPENSA 002/2021
Nº. CONTRATO: 011/2021

Contratante: Prefeitura Municipal de São José de Caiana
Contratado: JOSE CRISTIANO ALVES DE LIMA – ME, CNPJ n 07.567.353/0001-17, localizado a Rua 13 de maio, Centro, São Jose de Caiana – PB, representado pelo Sr.º Jose Cristiano Alves de Lima, portador do CPF n 071.374.224-03.
Objeto: AQUISIÇÃO DE GÊNEROS ALIMENTÍCIOS PARA ATENDER AS NECESSIDADES DO MUNICÍPIO DE SÃO JOSÉ DE CAIANA - PB.
Valor: R$ 17.542,00(dezessete mil quinhentos e quarenta e dois reais)
Data do Contrato: 15 de janeiro de 2021.
Vigência: será 45(quarenta e cinco) dias.

MANOEL PEREIRA DE SOUZA
PREFEITO CONSTITUCIONAL

PREFEITURA MUNICIPAL DE SÃO JOSÉ DE CAIANA
Pregão Presencial nº 001/2021

Objetivo:Locação de 700(setecentas) horas de trator de pneus, acoplados com grade aradoras, destinados a atender as necessidades da Secretaria de Agricultura da Prefeitura Municipal de São José de Caiana – PB.

Data da sessão:29 de janeiro de 2021, às 14h00min, Sala de reuniões da CPL do Prédio da Prefeitura de SÃO JOSÉ DE CAIANA, localizada a Rua Ver. Manoel Leite Guimarães, S/n, Centro - SÃO JOSÉ DE CAIANA - PB. Informações no www.tce.pb.gov.br e e-mail: cplsjcaiana@gmail.com : todos os dias úteis das 07h00min às 13h00min.

Serra Grande-PB, 18 de janeiro de 2021.

FELIPE FERREIRA DE SOUSA
Pregoeiro (a)

PREFEITURA MUNICIPAL DE SÃO JOSÉ DE CAIANA
Pregão Presencial nº 002/2021

Objetivo:Aquisição de combustíveis e derivados para atender a frota municipal de veículos de São José de Caiana na cidade de Campina Grande - PB.

Data da sessão:02 de fevereiro de 2021, às 14h00min, Sala de reuniões da CPL do Prédio da Prefeitura de SÃO JOSÉ DE CAIANA, localizada a Rua Ver. Manoel Leite Guimarães, S/n, Centro - SÃO JOSÉ DE CAIANA - PB. Informações no www.tce.pb.gov.br e e-mail: cplsjcaiana@gmail.com : todos os dias úteis das 07h00min às 13h00min.

Serra Grande-PB, 18 de janeiro de 2021.

FELIPE FERREIRA DE SOUSA
Pregoeiro (a)

ESTADO DA PARAÍBA
PREFEITURA MUNICIPAL DE SOLÂNEA
AVISO DE LICITAÇÃO
PREGÃO PRESENCIAL Nº 0007/2021

Torna público que fará realizar através do Pregoeiro Oficial e Equipe de Apoio, sediada na Rua Pernambuco, S/N - Centro - Solânea - PB, às 13:30 horas do dia 02 de fevereiro de 2021, licitação modalidade Pregão Presencial, do tipo menor preço por item, para: Aquisição de um veículo utilitário, 0 km, cabine simples, 4x2, movido a diesel, para Município de Solânea/PB. Recursos: previstos no orçamento 2020. Fundamento legal: Lei Federal nº 10.520/02 e Decreto Municipal nº 007/2013. Informações: no horário das 08:00 as 12:000 horas dos dias úteis, no endereço supracitado.
Telefone: (083) 3363-1285.
Email: licitacaosolanea2017@yahool.com

Solânea - PB, 18 de Janeiro de 2021

JUSCELINO SOARES DA SILVA
Pregoeiro Oficial

ESTADO DA PARAÍBA
PREFEITURA MUNICIPAL DE SOLÂNEA
AVISO DE LICITAÇÃO
PREGÃO PRESENCIAL Nº 0008/2021

Torna público que fará realizar através do Pregoeiro Oficial e Equipe de Apoio, sediada na Rua Pernambuco, S/N - Centro - Solânea - PB, às 15:00 horas do dia 02 de fevereiro de 2021, licitação modalidade Pregão Presencial, do tipo menor preço por item, para: Aquisição de um caminhão, 0 km, 4x2, movido a diesel, para Município de Solânea/PB. Recursos: previstos no orçamento 2020. Fundamento legal: Lei Federal nº 10.520/02 e Decreto Municipal nº 007/2013. Informações: no horário das 08:00 as 12:000 horas dos dias úteis, no endereço supracitado.
Telefone: (083) 3363-1285.
Email: licitacaosolanea2017@yahool.com

Solânea - PB, 18 de Janeiro de 2021

JUSCELINO SOARES DA SILVA
Pregoeiro Oficial

SECRETARIA DE ESTADO DA ADMINISTRAÇÃO

DIRETORIA EXECUTIVA DA CENTRAL DE COMPRAS
GERÊNCIA EXECUTIVA DE LICITAÇÃO
CONVOCAÇÃO
PREGÃO ELETRÔNICO Nº 224/2020 – UASG 925302

O GOVERNO DO ESTADO DA PARAÍBA, através da Secretaria de Estado da Administração, publica, para conhecimento dos interessados que, nos termos da lei n° 10.520/02 e alterações, do Decreto nº 24.649/03 que regulamentou a sua aplicação no âmbito do Poder Estadual, do Decreto Federal nº 10.024/2019, e subsidiariamente da Lei nº 8.666/93 e suas alterações, realizará licitação na modalidade Pregão Eletrônico, através do site https://www.gov.br/compras, no dia 03/02/2021 às 9h (nove horas - horário de Brasília) para:

REGISTRO DE PREÇOS PARA AQUISIÇÃO DE ÁGUA MINERAL, destinado ao Corpo de Bombeiros Militar da Paraíba - CBMPB/FUNESBOM, conforme anexo I do Edital.

Maiores informações, inclusive sobre o Edital, também poderão ser obtidas pelo site www.centraldecompras.pb.gov.br e pelo e-mail gelic08@centraldecompras.pb.gov.br. A Gerência de Licitação da Central de Compras é localizada na Av. João da Mata, S/N, Jaguaribe, Centro Administrativo Estadual, Bloco III, 1º andar, CEP 58015-020, João Pessoa – PB. Tel. 83 3208-9839.

Cadastro da CGE nº 21-00091-9

João Pessoa, 18 de janeiro de 2021.

Pollyanna Maria Loreto Meira
Diretora da Central de Compras

SECRETARIA DE ESTADO DA ADMINISTRAÇÃO

DIRETORIA EXECUTIVA DA CENTRAL DE COMPRAS
GERÊNCIA EXECUTIVA DE LICITAÇÃO
CONVOCAÇÃO
PREGÃO ELETRÔNICO Nº 212/2020 - UASG 925302

O GOVERNO DO ESTADO DA PARAÍBA, através da Secretaria de Estado da Administração, publica, para conhecimento dos interessados que, nos termos da lei n° 10.520/02 e alterações, do Decreto nº 24.649/03 que regulamentou a sua aplicação no âmbito do Poder Estadual, do Decreto Federal nº 10.024/2019, e subsidiariamente da Lei nº 8.666/93 e suas alterações, realizará licitação na modalidade Pregão Eletrônico, através do site https://www.gov.br/compras, no dia 1º/02/2021 às 9h (nove horas - horário de Brasília) para:

AQUISIÇÃO DE COMPUTADORES COM PERIFÉRICOS E ESTABILIZADORES , destinado à Superintendência de Administração do Meio Ambiente - SUDEMA, conforme anexo I do Edital.

Maiores informações, inclusive sobre o Edital, também poderão ser obtidas pelo site www.centraldecompras.pb.gov.br e pelo e-mail gelic05@centraldecompras.pb.gov.br. A Gerência de Licitação da Central de Compras é localizada na Av. João da Mata, S/N, Bloco III, 1º Andar, Jaguaribe, Centro Administrativo Estadual, CEP 58015-020, João Pessoa – PB. Tel. 83 3208-9839.

Cadastro da CGE nº 21-00092-7.

João Pessoa, 18 de janeiro de 2021.

Pollyanna Maria Loreto Meira
Diretora Executiva da Central Compras

SECRETARIA DE ESTADO DA ADMINISTRAÇÃO

DIRETORIA EXECUTIVA DA CENTRAL DE COMPRAS
GERÊNCIA EXECUTIVA DE LICITAÇÃO
CONVOCAÇÃO PARA 2ª CHAMADA PREGÃO ELETRÔNICO Nº 193/2020
UASG 925302 – Nº da Licitação no COMPRASNET: 901932020

O GOVERNO DO ESTADO DA PARAÍBA, através da Secretaria de Estado da Administração, publica, considerando que a primeira chamada foi FRACASSADA, para conhecimento dos interessados que, nos termos da lei n° 10.520/02 e alterações, do Decreto nº 24.649/03 que regulamentou a sua aplicação no âmbito do Poder Estadual, do Decreto Federal nº 10.024/2019, e subsidiariamente da Lei nº 8.666/93 e suas alterações, realizará a segunda chamada da licitação na modalidade Pregão Eletrônico, através do site https://www.gov.br/compras, no dia 01/02/2021 às 9h (nove horas - horário de Brasília) para:

REGISTRO DE PREÇOS PARA AQUISIÇÃO DE MATERIAIS DIVERSOS PARA IDENTIFICAÇÃO, CADASTRO E MONITORAMENTO, destinado à Polícia Militar do Estado da Paraíba - PMPB, conforme anexo I do Edital.

Maiores informações, inclusive sobre o Edital, também poderão ser obtidas pelo site www.centraldecompras.pb.gov.br e pelo e-mail gelic08@centraldecompras.pb.gov.br. A Gerência de Licitação da Central de Compras é localizada na Av. João da Mata, S/N, Bloco III, 1º andar, Jaguaribe, Centro Administrativo Estadual, CEP 58015-020, João Pessoa – PB. Tel. 83 3208-9839.

Cadastro da CGE nº 20-01787-1

João Pessoa, 18 de janeiro de 2021.

Pollyanna Maria Loreto Meira
Diretora da Central de Compras

SECRETARIA DE ESTADO DA ADMINISTRAÇÃO

DIRETORIA EXECUTIVA DA CENTRAL DE COMPRAS
GERÊNCIA EXECUTIVA DE LICITAÇÃO
CONVOCAÇÃO
PREGÃO ELETRÔNICO Nº 201/2020– UASG925302

O GOVERNO DO ESTADO DA PARAÍBA, através da Secretaria de Estado da Administração, publica,para conhecimento dos interessados que, nos termos da lei n° 10.520/02 e alterações, do Decreto nº 24.649/03 que regulamentou a sua aplicação no âmbito do Poder Estadual, do Decreto Federal nº 10.024/2019, e subsidiariamente da Lei nº 8.666/93 e suas alterações, realizará licitação na modalidade Pregão Eletrônico, através do site https://www.gov.br/compras, no dia 01/02/2021 às 9h (nove horas - horário de Brasília) para:

REGISTRO DE PREÇOS PARA AQUISIÇÃO DE BOLSA COLETORA E DE TRANSFERÊNCIA DE SANGUE, destinado ao HEMOCENTRO DA PARAÍBA - HEMOCENTRO, conforme Anexo I do Edital.

Maiores informações, inclusive sobre oEdital,também poderão ser obtidaspelo site www.centraldecompras.pb.gov.br e pelo e-mail: gelic02@centraldecompras.pb.gov.br. A Gerência de Licitação da Central de Compras é localizada na Av. João da Mata, S/N, Bloco III, 1º andar, Jaguaribe, Centro Administrativo Estadual, CEP 58015-020, João Pessoa – PB. Tel. 83 3208-9839.

Cadastro da CGE nº 21-00088-7

João Pessoa, 18 de janeiro de 2021.

Pollyanna Maria Loreto Meira
Diretora Central de Compras

PBTUR HOTÉIS S/A — Secretaria de Estado de Turismo e Desenvolvimento Econômico — Somos todos PARAÍBA Governo do Estado

CNPJ(MF) Nº09.291.030/0001-79
EDITAL DE CONVOCAÇÃO
ASSEMBLEIA GERAL ORDINÁRIA

Ficam os Senhores Acionistas da PBTUR HOTÉIS S/A convidados a participarem da reunião que será realizada no dia 22 de janeiro de 2021, às 10h00 (dez horas) em primeira convocação e às10h30 (dez horas e trinta minutos) em segunda convocação, a ser realizada na sede da Empresa, localizada à Av: Almirante Tamandaré, nº 100, Pavimento superior, Bairro: Tambaú, para deliberarem sobre a seguinte pauta:

1- Eleição do Conselho de Administração da PBTUR HOTÉIS S/A.

João Pessoa/PB, 15 de janeiro de 2021.

FÁBIO ANDRADE MEDEIROS
Representante do Acionista Majoritário

EMPRESA PARAIBANA DE TURISMO S/A - PBTUR — Secretaria de Estado de Turismo e Desenvolvimento Econômico — Somos todos PARAÍBA Governo do Estado

CNPJ(MF) Nº 08.946.006/0001-68
EDITAL DE CONVOCAÇÃO
ASSEMBLEIA GERAL ORDINÁRIA

Ficam os Senhores Acionistas da EMPRESA PARAIBANA DE TURISMO S/A- PBTUR convidados a participarem da reunião que será realizada no dia 22 de janeiro de 2021, às 09h00 (nove horas) em primeira convocação e às 09h30 (nove horas e trinta minutos) em segunda convocação, a ser realizada na sede da Empresa, localizada à Av: Almirante Tamandaré, nº 100, Pavimento superior, Bairro: Tambaú, para deliberarem sobre a seguinte pauta:

1- Eleição do Conselho de Administração da Empresa Paraibana de Turismo S/A.

João Pessoa/PB, 15 de janeiro de 2021.

FÁBIO ANDRADE MEDEIROS
Representante do Acionista Majoritário

PBTUR HOTÉIS S/A — Secretaria de Estado de Turismo e Desenvolvimento Econômico — Somos todos PARAÍBA Governo do Estado

CNPJ(MF) Nº09.291.030/0001-79
EDITAL DE CONVOCAÇÃO
CONSELHO DE ADMINISTRAÇÃO

Ficam os Senhores conselheiros da PBTUR HOTÉIS S/A convidados a participarem da reunião do Conselho de Administração, que será realizada no dia 22 de janeiro de 2021, às 12h00 (doze horas) em primeira convocação e às 12h30 (doze horas e trinta minutos) em segunda convocação, a ser realizada na sede da Empresa, localizada à Av: Almirante Tamandaré, nº 100, Pavimento superior, Bairro: Tambaú, para deliberarem sobre a seguinte pauta:

1- Eleição dos Diretores da PBTUR HOTÉIS S/A;

2- Deliberação sobre a Política de Divulgação de Informações; Política de Transações com Partes Relacionadas; Carta Anual de Governança Corporativa; Carta Anual de Compromissos; Relatório Integrado ou de Sustentabilidade e Regulamento Interno de Licitações, Contratos e Convênios da PBTUR HOTÉIS S/A.

João Pessoa/PB, 15 de janeiro de 2021.

GUSTAVO COSTA FELICIANO
Presidente do Conselho de Administração

EMPRESA PARAIBANA DE TURISMO S/A - PBTUR — Secretaria de Estado de Turismo e Desenvolvimento Econômico — Somos todos PARAÍBA Governo do Estado

CNPJ(MF) Nº 08.946.006/0001-68
EDITAL DE CONVOCAÇÃO
CONSELHO DE ADMINISTRAÇÃO

Ficam os Senhores conselheiros da EMPRESA PARAIBANA DE TURISMO S/A- PBTUR convidados a participarem da reunião do Conselho de Administração, que será realizada no dia 22 de janeiro de 2021, às 11h00 (onze horas) em primeira convocação e às 11h30 (onze horas e trinta minutos) em segunda convocação, a ser realizada na sede da Empresa, localizada à Av: Almirante Tamandaré, nº 100, Pavimento superior, Bairro: Tambaú, para deliberarem sobre a seguinte pauta:

1- Eleição dos Diretores da Empresa Paraibana de Turismo S/A;

2- Deliberação sobre a Política de Divulgação de Informações; Política de Transações com Partes Relacionadas; Carta Anual de Governança Corporativa; Carta Anual de Compromissos e Relatório Integrado ou de Sustentabilidade da Empresa Paraibana de Turismo S/A - PBTUR.

João Pessoa/PB, 15 de janeiro de 2021.

GUSTAVO COSTA FELICIANO
Presidente do Conselho de Administração

Comarca da 1ª Vara Cível da Capital – PB. Edital de CITAÇÃO. Prazo: 20 dias. Processo PJE Nº 0862932-52.2016.8.15.2001. Ação: EXECUÇÃO DE TÍTULO EXTRAJUDICIAL. Partes: P2M COMERCIO DE PECAS S.A. CNPJ:08.944.678/0001-34, contra JC COMERCIO E SERVICOS DE PECAS PARA AUTO LTDA - ME CNPJ: 08.270.515/0001-13. O MM. Juiz de Direito da 1ª Vara Cível da Capital, Josivaldo Félix de Oliveira, em virtude da Lei, etc. Faz saber a todos quantos virem ou tiverem conhecimento do presente Edital, que por este Cartório e Juízo tramita a ação acima mencionada, promovida por AUTOR: P2M COMERCIO DE PECAS S.A. em face de JC COMERCIO E SERVICOS DE PECAS PARA AUTO LTDA - ME, que através do presente Edital manda o MM. Juiz de Direito da Vara supra citar o(a) promovido(a) acima referido(a), atualmente em local incerto e não sabido, para pagar o valor do débito R$ 19.926,50 (dezenove mil, novecentos e vinte e seis reais e cinquenta centavos) acrescido de honorários advocatícios de 5% do valor da causa, em 15 (quinze) dias, caso em que serão dispensado(s) de custas processuais, ou, em igual prazo, oferecer embargos, tudo sob pena de constituição de pleno direito do título executivo judicial. Para a provável hipótese de revelia, nomeio curador especial, que deve ter vista pessoal dos autos. E para que ninguém possa alegar ignorância, o presente Edital será afixado no local de costume e publicado no Diário da Justiça, determinou o MM. Juiz de Direito a expedição deste EDITAL. CUMPRA-SE.

COMPANHIA DE DESENVOLVIMENTO DE RECURSOS MINERAIS DA PARAÍBA – CDRM/PB
“ Em Liquidação”
CNPJ Nº 09.307.729/0001-80
EDITAL DE CONVOCAÇÃO PARA ASSEMBLÉIA GERAL EXTRAORDINÁRIA

Convocamos os Senhores Acionistas a comparecerem a ASSEMBLEIA GERAL EXTRAORDINÁRIA a realizar-se às 10:00 horas do dia 03 de fevereiro de 2021, na sede da sociedade, situada à Avenida Assis Chateaubriand nº 2630, Bairro do Tambor, na cidade de Campina Grande, Estado da Paraíba, para deliberarem sobre a seguinte ordem do dia: a) nomear o Liquidante;b) nomear os membros do Conselho Fiscal da liquidação; c)prorrogar por 01 (hum) ano para a conclusão da liquidação e d) outros assuntos de interesse da sociedade. AVISO: A presente convocação está de conformidade com o que preceitua a Lei das Sociedades por Ações e o Estatuto Social da Empresa.

Campina Grande, 18 de janeiro de 2021.

JOSE SAMARONY DE SOUSA ALVES
CDRM/Liquidante